盛京時報

民國五年 大正五年 陰三月四日 陽四月五日

休刊 中日大祭日禮拜日之翌日

本地價目 每張銅圓五枚每月七角五 外埠郵寄每月九角 半年五元 全年九元五
告白刊例 一行五號字十六字起碼日貨一角 每行四角登長期刊者面議

發行人 佐藤善雄 編輯人 菊池貞二 印刷人 山本竹松

發行所 盛京時報社 奉天大西門外大什字街路北 電話 日二二番 中一六八號

支局 大阪北區堂島仲町二丁目五十番地 盛京時報大阪支局 電話三八九一番

雜錄

北京對於取消帝制之輿論

字林報二十四日北京通訊云北京輿論以為取消帝制之令尚非足饜人意之文章政府方面方謂袁氏如此讓步更有何求而在他方面則謂袁氏力窮勢蹙不能保持其皇帝之地位乃下令撤消然亦不過撤消帝位而已無他讓步也吾人取此令而讀之覺自始至終無非敷衍門面惑人聽聞冗長瑣碎之語眞為中國式之文章始言本不贊成帝制繼言民意難違復敘國民大會一致贊成君憲合詞推戴之情形種種陳述悉為奇謬之讕言雖萬年朽骨亦不受其欺騙華人向聞此種強詞奪理顚倒是非之言論而不以為怪今日是否尚樂聞此言乃一問題夫巧言惑世詭辯欺人自古已然而今尤甚吾知今日華人必有重事實而輕形式者矣撰此離奇之文者為反對帝制之一人當其伸紙著筆之際當有環舌於腮之狀然有頗近事實之一語即實予不德在人何尤一句是已與此令同時發表者有廢止洪憲年號之告令及特起徐世昌為國務卿段祺瑞為參謀總長之策令換言之兩星期前余曾言所謂調停者不在南北之間而在袁氏與其心腹如徐段等之間今調停似已商妥而徐段因其所反對者已經廢除似願復為馮婦余前誤稱黎元洪辭副總統職其實不然黎所辭者為袁氏任命之職若國會所公舉者則黎氏未嘗辭卻今聞黎氏亦有復為政府効力之說袁與徐段等之調停果有何等條件始得言歸於好今尚未克詳知但聞徐段等與粵省之龍將軍頗以此滿意此說果確而徐段等復願與袁共事則時局之和平解決或可有望然今之所求於袁氏者寧獨廢除其帝制自為之野心而已哉三年來袁氏潛取大權尚專擅比諸淸廷有過無不及國會為其掃除省會為其取消其組織參政院也議員不由民選而由已意指充蓋袁氏所以利用該院者不過欲袁氏一人所願意制定之法律得合法制定之虛名而已非眞欲以立法權予參政院也袁氏自造選舉機關親令選舉者贊成君憲奉之為帝幽囚副總統設立執法處草菅人命超越常法任意加稅敵剝國民凡昔時東方不知法律惟我獨尊之君主之所行者袁氏躬自為之且藉國民殺身流血慘苦爭得之民國名義而為之今而後此種大權當然在取銷之列又豈僅帝制而已哉使袁氏所行者確有利國利民之目的則國民未嘗不能忍之第袁氏一切措施不為國家幸福計而為一已虛榮計則全國反對固事勢之所必至者也今國民退無可退忍無可忍乃群起要求不獨欲袁氏廢除帝位且欲削除足令袁氏利用國家財力以達其個人目的之大權若袁氏與徐段等調停之條件中果有削去大權一條而組織對國會負責任之內閣則輿論方可滿足而革軍亦可無繼續戰爭之理由雖革軍要求袁氏退位然國民領袖之所欲者乃在鞏固國基以免前淸腐敗政治之復活過此而往有無他項希圖則非今日所能知袁氏才力為人共悉苟有袁氏此後依據憲法為國盡職之保障則國民或不欲要求過甚也余準此立言故謂日內之大局須視近數日時事中所含蓄恢復憲法之一著是否切實可行為斷如其然也則一旦發表而為所革軍承認既往不咎復歸於好則雙方皆可美滿下場矣惟袁氏與徐段等之調停條件是否能如維持政府者所表示而使南方滿意抑革軍是否決意欲完全迫退袁氏此為目下所可慮者也但無論如何區區取銷帝制之一紙空文斷不足以銷除彌漫空際之風雲當此未經解決之時敢問徐段諸公果以取消帝制為滿足乎果有何條件而復出為政府効力乎

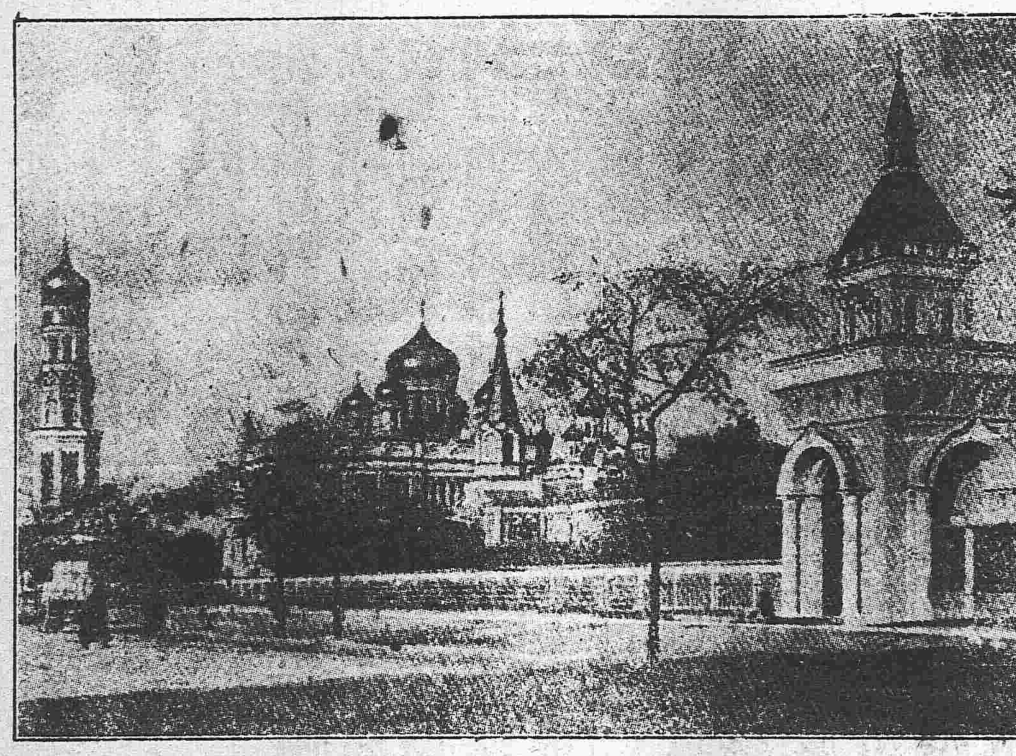

俄國帕塔格勒寺院(現在收養傷病兵士)

袁政府偽造民意密電書後(梁啓超)(續)

第一請問數月以來。京外運動帝制所表現之事實。是否與各電所嗾使者。一一符合。第二請問此諸電者。能否由反對派。揑造片詞隻字拍照。蓋印原紙之影相機器。是否可憑。第三請問段芝貴朱啓鈐梁士詒周自齊張鎭芳袁乃寬等十餘人。是否袁氏爪牙心腹。國民會議。事務局。是否袁氏機關。(堂密)(華密)等電碼。是否袁氏獨有之秘密符號。由此觀之。則此一齣傀儡戲。全由袁氏一人獨演。更安有絲毫疑義存者。然吾料袁氏窮無復之之時。必且將為無賴之狡辯。謂此等電皆被群小所私發。我始終未嘗與聞。若果爾者。則袁氏應是土木偶人。於萬事無所知覺。天下寧有此情理。即使強執無理之理而硬推諉為未嘗預聞祕密。則猶有許多公開之事。袁氏亦得諉為不聞不知否。彼等安會。非顯然犯罪之團體耶。據約法法律命令。無論若何辯護。該會員斷不能逃極刑。而在輦轂之下白晝橫行。袁氏豈得云未見。何為不解散其會。逮捕其人。參政院之國體開票。在十一月十一日。當未開票以前。人民贊成君主。贊成共和。政府何從預知。而所謂大典籌備處者。於九月下旬已經成立。在總統府中設辦事機關。其處長處員。皆袁氏自行任命。袁氏又得諉為不聞不知否。據此可知此項密電者。皆由袁氏强迫段芝貴朱啓鈐周自齊梁士詒等十餘人。用其名義以拍發。與彼電文中所商定强迫公民。用其名義以推戴者。同一手法。平心論之。此次罪惡。豈惟各省將軍巡按使。不能負其責任。即段朱周梁輩。亦僅為從犯。而主犯實在袁世凱之一人。各省將軍巡按使。就法律上之責任言之。彼等皆有服從中央命令之義務。中央所命云何能抗。即心中不以為然。亦只得奉行惟謹。就政治之責任言之彼欲扶持國家翦滅叛賊。亦必須有所準備。待謀定然後動。觀於雲南各省官長之態度。前此不得不虛與委蛇。至今日始能奉辭伐罪。則其他各省長官。類皆同一苦心。不難推見。故曰各省將軍巡按使無罪也。至如段朱周梁楊孫之輩。其人格之卑鄙齷齪。誠不足道。然不過欲作官耳。欲發財耳。若夫冒犯天下之大不韙。作此罪惡滔天之陰謀。彼等尚無此胆量。譬之畜犬。非得主人之嗾使。安敢妄想搏噬。是故此次陰謀一切表裏之責任。皆應由袁氏一人完全負之。可斷言也。此獄之主名既定。則罪狀何若。顧與全國父老及各友邦公正賢達之士。更進鞫之。

(未完)

文苑

送徐健亭博士南下 (張涵初來稿)

離樽斜對短長亭、涼雨絲絲夢乍醒、別以詩懷增膽量、晚風憭慄太行青、
桑田幾度成滄海、觸眼吾民百感非、漫道髑髏聲詬誶、長安山上虎狼肥、
迢迢車馬影闌干、雁渡長林塞草寒、大地夕陽人又醉、一樓煙雨夢江南、
叔季文豪可奈何、詩詞不及淚痕多、莫譚皂帽驪零慣、抱膝高吟戀薜蘿、
鴟鵬翅振楚天南、背挾崑崙氣化嵐、萬里江流花粟粟、莫敎榛莽困袁安、

▲松花江濱送民劍之南 五律二首 (高山)

寰海誰知我、相逢此一人、性情出塵俗、談笑見天眞、擊楫盟難負、臨歧意倍親、煙波前路闊、珍重駕鰲身、
展得脩溟翼、孤衷應浩然、先投班氏筆、猛着祖生鞭、壯氣吞强虜、良時惜逝川、如能歸萬里、為訪陣雲邊、

▲留別高山君及吉長諸同志 (民劍)

辛癸淫威總未闌、劇憐東亞偏摧殘、及身偏欲先稱帝、定論何須俟蓋棺、羞把貪心饜好爵、願將弱力挽狂瀾、別君不作生還想、也唱風蕭易水寒、
沙塲百戰臢孤身、還作沙塲百戰人、誰較祖龍心愈野、我非虓虎性難馴、祇欽周勃能安漢、寧有魯連肯帝秦、故欲揮刀誅路易、共援華夏免沈淪、
琴劍飄零羈遠邊、侍時討逆已三年、詭謀都入秦家鏡、先着自慚祖氏鞭、石煉只愁天欲墜、禽寃敢謂海難塡、君看虜得元兇日、恢復同胞舊主權、
誓除社鼠與城狐、不使寰中有獨夫、為造公同眞幸福、豈甘孤負好頭顱、幾多佞首濃誰斬、一任旁人笑我愚、戰地又將經慘狀、頻頻忍淚殺庸奴、
也知戰事忍心多、者樣兇殘可奈何、人道不逢華盛頓、國艱已似墨西哥、寧教善士笑馮婦、不管上刑說孟軻、慘目宗邦危弱極、那禁操莽再蹉跎、
雪壓龍髭與望雲、松花冰結遠無垠、朔風塞月呈爭象、荒嶺寒江蘊戰氛、況我英豪常自命、輸他山水解相群、郊原佇立同遙看、上陣殲仇意倍殷、
渾身俠骨勢嶙峋、願殄渠魁與犬鷹、破壞完全方建築、刀兵適當亦賢能、救民水火藉行志、殺敵箴規謹服膺、臨別感君多贈語、貪生何以對良朋、
權將死別覩生離、生離死別本難期、與其䄂聞猶生日、曷若功留旣死時、生日羞誇名下士、死時願作革中屍、偷生生也不如死、生死為民報友知、

同胞糜爛、誅賊情殷、信手寫來、急何能擇、粗豪之氣、溢於言表、識者笑我、且將諒我矣、民劍識、

火險告白

啓者弊行經理火險已有年矣今因推廣交易起見左添承保市貨屋產家私衣箱煖房貨物等件凡遇不測立照即章賠償毫無延悞如蒙紳商賜顧者請移玉弊行面議可也至於保棧開列於左

保頭等平房 每壹千元 六元
保二等平房 每壹千元 八元
保頭等房內存貨 每壹千元 十元
保二等房內存貨 每壹千元 十二元

代理明治火險公司
代理日本火險公司
代理共同火險公司
代理東京火險公司

三井洋行 奉天大西關 電話 中國一五五號 日本二一二號 日本三五號

滿鐵定期船大連出帆廣告

上海行 青島寄港
榊丸 神戶丸
每星期五(正午開)青島寄港(三、八七六噸)(由上海復航時直放大連)
每星期二(正午開)上海直行(二、八七七噸)(由上海復航時寄港青島)
以上兩丸均設有無線電信機

香港廣東直行
泰平丸(四月上旬)開往香港廣東
皐月丸(四月中旬)開往香港

本事務所及在營口遼陽奉天鐵嶺長春各站均可發賣聯絡船車票
兩輪船現均設有無線電以期送信迅速而謀乘客之便利

南滿州鐵道株式會社 大連埠頭事務所

日本郵船會社瀛船廣告 由大連埠頭起
高沙丸 相模丸
四月十三日(陰三月三十日)往太沽牛莊
四月七日(陰三月五日)往天津牛莊
日本郵船會社代理店 三井洋行大連支店 電話(二一〇〇)(四六〇〇)
乘船票由本出張所自賣如有坐客請至本所購買

橫濱正金銀行 奉天支店
奉天城內四平街 電話十二
資本金 四千八百萬圓
公積金 貳千萬圓
總店 橫濱
支店 神戶 東京 長崎 大阪 倫敦 里昂 紐育 桑港 孟買 西德尼 布哇 喀囉喀 香港 上海 長春 安東 北京 大連 旅順 營口 遼陽 天津 鐵嶺 濟南 漢口

朝鮮銀行奉天出張所 奉天小西關路北
本店 朝鮮京城南大門通
資本金 壹千萬圓
電話 日長五二一 五二四 所長舍宅 日長三二三
支店出張所 東京、大阪、大連、安東縣、長春、平壤、仁川、大邱、元山、釜山、鎭南浦、群山、木浦、馬山、新義州、會寧、羅南、
凡關於銀行普通各項事務本銀行咸可辦理而尤力求敏捷詳確以期各界而托並於中外各通商巨埠均設有代理之處以便往來匯兌本銀行所發之紙幣無論何時皆與日本銀行發行之兌換券同而可以負按票券金額之數目兌換

中國之近情

北京專電

●共和軍不肯苟且議和

已獨立之滇黔桂三省託四川將軍陳宧逕致要求條件於北京政府關防極嚴內容如何無由探悉聞其大意獨立三省方面斷不容姑息媾和意欲誘引粵省組織四省聯合獨立新政府以厚養其實力然後可和則和

●劉總長有率軍攻擊汕頭消息

海軍總長劉冠雄於三日離京南下行將親率艦隊攻擊汕頭

●南北媾和地點之爭持

南北媾和地點南軍方面主張上海袁政府力持天津互相爭持勢不相下

●袁氏固有退位之眞意乎

袁氏因輿情日畔攻擊益急漸萌捨去地位以保身家之意已向政事堂徐國務卿提出自請退位以維國本之意見書其內容共計九項飭速議覆以便宣布並聞袁氏又於三十一日將應公佈之命令草案數件面交徐國務卿審核不久即可發表惟如何措詞尚未明晰

●兒女情長英雄氣短

袁氏退志漸萌現已預備下台聞曾在府中召集心腹及要人密商身家善後問題如左

(一)辭職後自身有無危險

(二)今後保全子孫之計劃應當若何

(三)辭職後是否宜居本國

(四)所有私產應如何保衛

●馮上將條陳時事之內容

南京馮將軍電致政府痛陳時事畧謂倡議帝制以來大局糜爛已達極點撤銷帝制未足以收拾時局應即另籌妥善辦法以繫民心而維國本等語其意蓋欲嚴懲帝制主動人員以保全和局也故帝制派

中人傳聞之下惶異惑常
●吠影吠聲羣情惶惑

近日京師風傳某某駐京兩軍隊異常動搖訂於一兩日內蹶起譁變謠諑所播居民驚惶紛紛避亂當晚離京之京奉快車坐客比平日爲多某副院長某次長等亦遣其眷屬赴津若某銀行將所有銀箱重器運赴交民巷其門首由巡警荷槍嚴守以備不虞聞其原因係外間謠傳某軍兵士向長官要求二月兵餉若不肯發放直赴該銀行偪索之所致

●御用新聞與馮張兩將軍之眞意

北京御用新聞揑造南京馮將軍致陸軍參謀部之電大致謂大總統洞察時勢撤銷帝制足見大總統痛念民瘼之至意若革黨逼迫退位是係陽藉國家陰謀私利試問時局如斯艱危誰克堪任時運國璋雖疎愚不惜爲大總統効犬馬之勞溯自撤銷帝制以來長江流域及鐵路交通各省必能與國璋同一意見擁護中央即使僻遠之地稍有異議亦可協力以圖同籌對付辦法等語又徐州張將軍來電亦同時發表宗旨相同聞此等痛斥要求退位之電皆係袁氏腹心故意揑拍日前袁總統特派內史監阮忠樞至徐州南京等處實係使之就地揑拍擁護袁代之電則此項電文非馮張兩將軍之眞意已可概見袁氏腹心時常往返南北消息中之眞相自不難水落石出矣聞確實消息云馮將軍以袁氏不自引咎頗抱憤恨故力辭調和南北之責任是已知袁氏慘澹經營必欲保全現在地位之狡計矣

●帝制派以危言聳人聽聞

上海專電

帝制派領袖孫毓筠由京來滬極力運動以圖保全袁氏之地位又聞比來帝政派中人在滬散布謠言謂各國公使與袁總統相善皆不願其退職袁氏亦有固守不退之意若南方要求退位必致潰亂四出不可收拾而長江流域各省最受擾害等謠

●海外僑民一致反對調和

海外華僑均以南北調和甚不爲然主張討袁不遺餘力或有接濟軍費以助之者聞旅英華僑亦反對調停現已電致唐伍二氏勸阻出力其原文如左

唐紹儀伍廷芳二公鑒旅英華僑極力反對兩公之調停提出會議之件萬不可行旅英僑民李夢飛等叩

●陸公使行將回國

東京專電

駐日陸公使因有重大要公當於日內遄返本國

●英國政府機關報之對華論調

倫敦政府黨機關紙每日新聞云南京馮上將軍動輒反對袁氏頗足爲袁政府憂加以僑東革黨勢力甚熾必欲推倒袁氏而後已諒支那之前途後此益加艱危英國在華之商務因之將大見擾害等語

▲申令

大總統令 (三月一日)

前以厲行立憲政治立法機關亟應及早成立曾咨詢代行立法院議決以國民會議選出之覆選當選人作爲立法院覆選當選人三月二十七日復准代行立法院議決民國所有現行各法令應仍一律繼續施行均經先後以申令公布在案民國現行法令以附屬於約法之國民會議組織法立法院組織及議員選舉各法爲最要各憲法之能否嚴重施行即爲民國精神之所繫前次咨詢議改覆選當選人一案雖爲促成憲政起見究以出於一時機宜現在民國各法令本大總統經鄭重聲明應一律繼續施行則關於國民會議及立法院之組織及其議員選舉自應恪遵各該憲法所定程序分別辦理始與實行法治遵重民意之恉相符 所有從前舉出之國會議覆選當選人應依國民會議組織 法仍爲國 民會議覆選當選人幷接續舉辦互選單選 悉依約法所定制定憲法秩序鄭重進行 至立法院議 員選舉法尅期籌備一俟選舉辦竣再行分別定期召集以重法典而維本國此令

專件

農商部舉行植樹大典之籌備談

農商部對於造林之一事淬厲精進不遺餘力去年七月二十九日會呈請明定清明爲植樹節宣示全國俾資遵守請諭定地點種植佳樹用樹風聲而起觀感現在清明節近盛典舉行即在目前誠吾國未有之創舉也將來風聲所播收獲正未可量茲特將其規定植樹辦法揭述於左

▲城鎮舉行植樹節辦法

定清明爲植樹節意在使城鎮人民咸有定期公同植樹點綴其公有之城鎮用以養成人民之公德及團結力城鎮點綴之美惡足以表揚該城鎮人民之自治力街道之廣闊者地面之荒蕪者及鄰近山地之童濯者皆宜逐年依法植樹庶使素不雅潔之城鎮一變而有佳木葱蘢之美觀非植樹節可貿然舉行聽人亂植各縣知事或地方長官應於數十日前介紳董等公推組織董事部或親身提倡充董事部部長遴派該地要人爲董事董事部須有左列諸股每股設股長一人幹事若干人分頭籌辦植樹事項一擇地股此股幹事應將該城鎮植樹諸地段一一指定勘劃界址復將各地段內各樹應植之地位標以小木樁或他種適宜之標誌各樹之位置既定則樹之數目即可預定一擇樹股此股幹事應履視已定諸植樹地段審定各段相宜之樹及其數目先期購定分儲各地段之附近以備該日之用一栽植股此股幹事應招集工人依擇地股所定之標誌先期掘坑若該地固有之土不宜種應預將合宜之肥土堆放坑傍並籌備灌漑器及水以備該日植樹澆水之用一保護股此股幹事應籌設各種方法保護已植之樹使不受盜伐野火牲畜吞噬及踐踏諸災害一會計股此股幹事應捐募收集欵項以備購樹掘坑保護及他項開支之用事畢應編製收支清冊由董事部查核登報公佈一會務股此股幹事須預備並知照植樹諸人於是日先開大會並須預請重要人物到場演說與植樹有關諸事項如植樹節之義意植樹之利益植樹法等演題皆可並報告上年與本年舉行植樹節經過諸實況此外凡能增加斯會之興致者如音樂校歌茶點等皆可加入會畢率領諸人前往植樹地點船行植樹以上諸股爲舉行植樹節之必要者如因事務繁重增加他股亦無不可例如文事股籌備提倡植樹論文登諸報章佈告各股籌辦諸事項記載該日開會情形以備登報等等總之植樹一事頭緒頗多要在各股員認眞辦事因地制宜各股員除熱心任事不領酬金外對於公共用欵尤以極力撙節爲第一要務董事部於節後一個月內應將本節舉辦各項編制詳細報告除登報外應備文詳請咨送農商部查照備案以資採擇

▲學校舉行植樹節辦法

校學植樹依其用途槪別二類一曰經濟造林即民國四年七月間農商部咨請教育部轉飭全國學校依森林法承領官山實行造林用作學校基本金是也一曰公益造林即八月總統批令以每年清明爲植樹節有全國學校亦應祇遵廣爲種植是(見民國四年八月三日政府公報)經濟造林範圍既廣用途復異茲姑勿論至以清明爲植樹節使全國學生於是日輟課公同植樹或點綴本校風景或增加本城美觀其在學校受各生植樹之利益固屬彰著其在學生受造就高上品格之砥勵影響亦大蓋學生親勞其身栽植樹木純爲公共利益實可振發各生熱心公益之精神此其一也凡人之情對於公共物產大都不甚愛惜今使學生於清明親植樹木則其愛惜公有樹木之心必油然而生本此愛惜公有樹木之心放而大之推而廣之庶一切公有之物將皆得其愛惜矣而愛惜公產之美德於以養成此其二也愛觀天然美景者對於天生物景每喜靜觀黔察研究竟花草木乃天然物景中之至美者每年清明使學生各自種植則對於所種之物必欲稍加研究將覺天地萬物各有可觀各有可樂是研究天生物質之心與愛觀天然美景之念因可同時煥發此其三也貪近利而忽遠謀乃吾國人之大弱點每舉一事不從根本著想輒欲速收奇效好逞小才詭遇獲禽不瞬息而全局皆非未始非貪小務近有以致之也樹木長發頗慢獲利頗遲學生幼而植之保護之培育之越數十寒暑而後有成正所以啓發其雄偉胸襟開展其遠大眼光而造成我國雄健人格者也此其四也然則每年以清明爲植樹節其有益於吾國青年者豈淺鮮哉德人有云欲使一國國民有何氣魄須於學校中養成之願吾國有教育之責者幸勿以植樹節爲等閒也至各校植樹辦法可參照前篇鎮城舉行植樹節辦法所列各條斟量損益變通施行惟學校範圍小從事易校長可擇學生之精神强者充各股之職員而以教育爲股長指揮一切茲請申言植樹日之事務秩序以供各學校之採擇一上午時學生齊集一堂二校長主席宣佈開會三諸生齊立唱校歌或他種歌樂四本校學生演說關於植樹事項五校歌或他種歌樂六本校校長或特請政界要人演說七校歌或他種歌樂八學生排隊遊街九植樹十茶點歌樂散會

關於官吏考試之通告

▲銓敘局之通告一

爲通告事文官高等考試定於本年六月舉行業奉申令公布在案此次爲第一次考試凡具有文官高等考試令第三條各欵資格之一者無論修習何項專科均准與試茲將報名限期分別規定開列於後凡有應考資格願應高等考試者務各按照後開限期親赴政事堂公所西院文官考試事務處繳納手續費二元領取履歷書及保結書照式塡寫依限投遞逾限即行截止切毋自誤特此通告

計開

有文官高等考試令第三條第一二三欵之資格曾經中學校畢業者報名限期自四月一日起至五月二十五日止

有文官高等考試令第三條第一二三欵之資格應考驗中學相當學力者報名限期自四月一日起至五月五日止

有文官高等考試令第三條第三項之資格應經政事堂甄錄者報名限期自四月一日起至四月二十五日止

▲銓敘局之通告二

爲通告事文官高等考試報名限期業經通告在案查司法官考試令施行細則第一條內開司法官考試與文官高等考試同時舉行等語凡文官高等考試令第三條第一二三欵畢業生之修習法律專科願應司法官考試者務各按照後開限期親赴政事堂公所西院文官考試事務處繳納手續費二元領取履歷書及保結書照式塡寫依限投遞逾限即行截止切毋自誤特此通告

計開

修習法律專科畢業生曾經中學校畢業者報名限期自四月一日起至五月二十五日止

修習法律專科畢業生應另驗中學相當學力者報名限期自四月一日起至五月五日止

▲文官考試事務處之通告

爲通告事文官高等考試令外交官領事官考試令司法官考試令文官普通考試令及各項甄錄規則施行細則暨關於考試一切章程規則現經本處彙印成帙以備試人之檢閱酌收工料費大洋一角凡投考各生欲購該規則者務于報名時親赴本處備價領取可也特此通告

時事小言 (頑)

信與恥爲立身之大本、未有信用既失、羞恥毫無、而可以靦然存於人世者、故孔子曰、人而無信、不知其可也、孟子曰、人不可以無恥、無恥之恥無恥矣、矧身膺國家重任、而不知信與恥爲何物、辱國殃民、罪大惡極、凡屬國民、自當共棄、詎彼昏罔覺、猶是多方運動、以謀全其位置、是直無恥之尤者矣、讀相鼠之詩曰、人而無恥、胡不遄死、不啻爲彼咏焉、

慶豐園 本園開演 三上轎 雲術芬 任德緩 小銅旦 鐵龍山 周凱廷 翠 尹玉紅 五雷陣 雲菊芬 劉春瑞 金 會 本園開演 八百黑 李陵碑 小魚 高 吳長金 涵水河 王 鳳 劉金紅 三世修 朱 潤 龍 九件衣 李 奇 第一 俄 本點 五 東三省農務銀號廣

獅子牙粉

拿獅子牙粉擦的牙
不但其色雪白
况且放着珍珠的光彩

拿不好的牙粉磨的牙
到底沒有那麼
珍珠的光彩

沒有珍珠光彩的牙
决不是堅固的牙

呼吸器散 呼吸器丸

治咳嗽之改良劑

本劑備練選最上之清痰鎮嗽藥配製而成者雖氣喉有何等之重症請試服一週定可消盡痰唾鎮淨咳嗽立除胸隔之苦即奏安眠之效

罹下列之症者最奏奇效
苦於喘氣胸隔疼痛者
時時咳嗽不得安眠者
咳嗽吐痰痰內帶血者
喉音低啞不能作聲者
喉暴腫痛楚不堪者
痰唾頻吐不相間斷者

一角兩角四角五

全國到處販賣

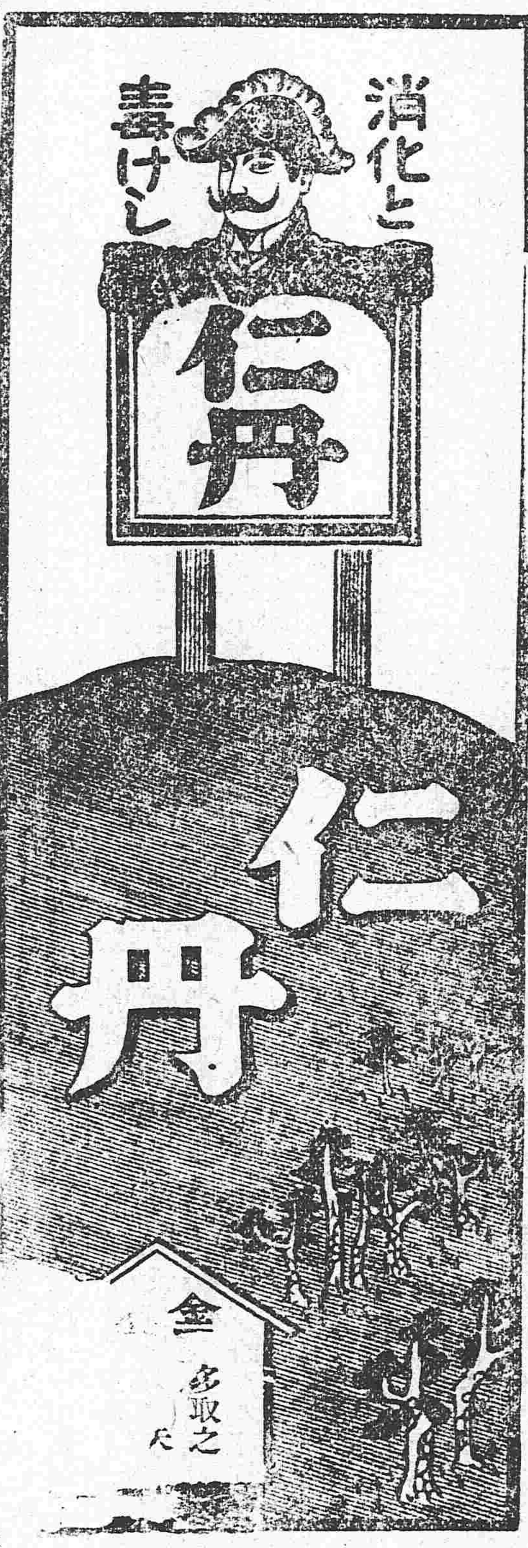

頂上 九重綠香皂 芝蘭黑香皂

用鮮美材料以工化學之法加製成品質精細緻密最爲官紳適用之化粧品善能潤澤皮膚補益氣血使肌体滑麗嬰兒使用强壯股膚最爲有益於經濟衛生之主力俱能完全

總經理 奉天營口 寺庄洋行

美容藥料 花顏水

●吾顏艶美如此莫非花顏水之効

有一少女云予天性膚黑 加以面胞雀斑稱々叢生 不禁其醜嘗購各種藥水且晚塗布以圖轉醜爲美 而遂莫有微効每晨起對鏡自嘆生爲女子 貌陋如此生亦無益如有能除此患者千金亦非所惜世 偶有人告曰近坊間售有美容藥料名曰花顏水不特能除面胞雀斑酒刺粉刺煙容紅白點晦色油光瘰癧汗疹頑癬等症用之日久則肌膚潔白細膩 轉醜爲美神効奇驗實從來世所未有幸試一試。也●予聞之甚喜即先購一大瓶試以塗布臉面未幾面胞雀斑漸々消去肌膚亦覺稍白大喜又購大瓶一打日晨昏塗用不懈今則肌膚欺雪艶美異常殆如別人由是愛好花顏水不暫離身以謂吾之有今日實花顏水之賜也 嗣後每遇人必陳其奇効以廣其傳此不特同病相憐之情亦聊措謝予花顏水之微意耳 蓋無論男女莫不以肌膚潔白細膩爲佳在女子尤然不幸而顏色黝黑則在稠人廣座中往々爲人所指笑垢辱雖家積巨萬之財身羅錦繡之衣食飽山海之珍而逡巡羞恥絕無快樂之一日 凡世之欲肌膚潔白者速購用花顏水以發揮天然之美爲可

發售本舖 大阪 順和堂大藥房
經理所 天津 東亞公司大藥房 漢口 小瀨木洋行
奉天 大德生藥房 營口 中西大藥房 青島 福順泰
價目 大瓶 洋一元每打十元 小瓶 大洋五角
每打五元 試用瓶三角五分 各埠大藥房與洋貨
舖均有代售就近採購爲幸

最難保者爲婦人之健康

身體輙易變動經水將見之時
未見者亦有變
經水已見之時
結婚之後生產後更爲然
身體輙易變動然服用婦科靈藥中將湯之人

雖爲婦人亦不知婦人病
就知者亦即可全癒
故女一生最大之事

服用 婦科靈藥 中將湯

各埠大藥房洋廣貨舖均有寄售

主治功効
○中將湯善治子宮各病
○中將湯治月經急病
○月經妄行服中將湯立効
○經來腹痛服中將湯最妙
○十七八歲未無月經者最効
○月經愆期非中將湯不效
○倒經能使血脈歸正
○白帶赤帶非中將湯不治
○產後服中將湯可免小產
○孕婦服中將湯不可少
○中將湯能養血保胎
○中將湯常服易孕得子
○中將湯有固本養精之功
○中將湯能治憂鬱病

四天	四角五分
一禮拜	七角五分
兩禮拜	一元四角
四禮拜	二元五角

本舖 日本東京・大阪 津村順天堂大老藥房

印刷所 華商印書館
總發行所 大連 泰東日報社
中國電話一九四號 日本電話四十八番

東三省新聞

▲奉天▼

●段軍使電請入覲

鎮安上將軍兼署巡按使段香岩氏近以帝制打銷民國恢復積極行為變成消極五中耿耿大抱不安因之電請病假奉准在署調養現在憂國疾心仍未有艾據公署人云段軍按已諭知政務廳長金煦生將按署一切事宜妥為代理至軍署公務責成宋朗齋參謀長認眞攝代俟日內病體痊可絕對入覲云（至）

●會議軍防

陸軍二十七師師長張雨亭准政府一再來電急為防範故張師長於日昨召集五十四旅旅長孫占鰲炮二十七團團長張作相並各營營長及馬凱參謀長等公同會議議決將各關添加兵隊一營分佈各巷口值夜並將不足兵額一律補足以便調用云（山）

●規定商埠交涉辦法

本省開埠事宜取積極主義惟開辦後與外人交涉事件甚多須有專員辦理 聞段香岩軍按已與金處長規畫妥洽 凡新開各埠縣署設有交涉佐治員者即行就近辦理 如無此項人員即由開埠局長兼任 或另行委員在局專任以資完備云（平）

●整頓煙酒公賣事項

煙酒公賣局金局長昨准財政部飭開略謂煙酒公賣為中國最有希望之稅源 但事屬創辦關於征收稅項應力予整頓務必飭令特別注意其注意事項大要如左（一）稅項之征收雖不能不認眞辦理但對於各商務須多方設法疏通意見俾免抗阻（二）稅項征收之手續須須愼重以免疏漏而便勾稽然亦須力求簡易俾商民不病其繁難致生咨怨（三）稅項之征收除確定之稅則須照章征繳不得短繳外其額外規費及需索概行禁止並對於征稅人員務須嚴加約束以防弊端（平）

●國民會議員之阸運

國民會議議員已奉明令改為立法院議員 在各議員聞命之下喜不自勝以為由短命議員一躍而升任為三年議員誠為夢想所不到詎知民國五年成立此等議員人人指斥為緣運動而來且非出自眞正民意大為輿論所不容 故政府有鑒於此諭知籌備立法院事務局長顧巨六仍行通令各省一律改選前次命令即行取銷云（至）

●張處長會議警政

全省警務處長張宏周現奉內務部關於整頓警政之通令並飭遵照覆陳是以張處長召集省會警廳長宋墨林及各署長並處內科長各員與夫營口警廳長劉亥年派專員張釗一併列席與議聞日昨自上午十一時起至下午三時始行議決云（言）

●石陶兩團長返防

洮遼駐防騎兵三團四團團長石得山陶經武 前奉陸軍部電令赴京聯翩西上 誌諸本報今者該兩團長遄返赴將軍署報告部召原因為西南戰事北軍派往前敵者已有大多數惟仍未得手每以騎兵缺乏續請調撥 當諭該團長等回防後稟知上峯赶將團兵整飭齊楚聽候開拔 俟命毋得稽延等因入告公畢石陶兩君即於日昨匆匆北上云（言）

●銀行通融現貨

長春中國分銀行行長以該處現洋異常缺乏若不設法維持日後恐免換擁擠是以派該分行事務員張維德來省向中國銀行請領現洋若干箱於日昨乘坐瀛車押運回長藉資通融云（山）

●法庫又告匪警

鎮安上將軍兼署巡按使段香岩氏日昨據法庫縣知事詳報該境現在廣集胡匪騷擾商民勢甚披猖該縣雖有警團力薄不敷希即速派陸軍勦捕等情當經段軍按以事關重要飭就近駐紮軍隊馳往勦捕藉資鎮攝云（山）

●葫蘆島街基行將丈放

葫蘆島在昔為荒涼場所商民無多近因開闢商埠地方發達所有街基之領放必須酌定規則故該埠局長日前具文到省將該街分上中下三則丈放其價目多寡一俟批准即行宣布云（平）

●軍需官公畢回防

陸軍二十八師軍需官陶連泉前因奉該師長馮閣忱命令來省稟謁段香岩上將軍報告移防各旅團地點並請示關於緊要戎政且領三月分該師餉糈日前到省後赴將軍署陳述一切並將全師月餉由財政廳領訖於日昨買乘京奉瀛車西返云（至）

●派員丈放沙淤

牛莊八家子等鄉向有被河水沖毀田地迄今多年已經淤復約計七千餘畝頗堪耕種是以公民李樹聲趙德宣等稟請官地清丈局丈給渠等繳價承領 金峙生局長當呈准按署委分奉知事閻鳳祥帶同繩工人役南往丈放云（言）

●冠蓋往來

陸軍部派二等軍需正叢肇謙來奉調查於日昨事竣返京電話局長送其母氏靈柩回籍治喪於日昨由京乘坐瀛車回奉新委海龍警察所所長劉鈞奉扎於日昨稟辭前往云（山）

●請委科長照准

按署據遼瀋道尹榮叔章詳謂該道署財政科長一缺關係重要未便虛懸請求以科員誠厚菴升任如蒙允准仍請加委以昭鄭重而符向章段香岩署按業交政務處總務科繕給委任狀隨批鈐發云（至）

▲海城▼

●徵收加罰

徵收田賦前於三月一日已將延欠未納者加罰一成 現及一月期滿各納戶尚有錢力不逮延欠未納者茲經延知事飭徵收處自四月一日起遞加二成 現已實行加罰 一般納戶莫不俯首遵罰惟當此災歉之餘民力幾何誰能堪此為長官者亦宜畧加體恤也

●商業起色

海邑商行值此春耕在邇鄉民入城買賣騾馬購辦農器者頗夥是以雜貨商行及鐵行木行貨品暢銷連日甚形忙碌云

▲營口▼

●署長更調翻譯辭職

駐營新市行日本警務署署長橋本清愼氏縝密老誠經驗宏當現經都督府警務課調任長春即以長春警務長渡邊氏調赴營口所有翻譯警部並掌西昇一君因事辭職遞遺一缺聞以大石橋囑託員高野君來營接替云

●貧民收容所將停辦

本埠貧民收容所經營道尹與劉廳長籌備設置以來已四閱月該管理員趙水如君年逾七旬對於老弱貧民照料無微不至現屆春暖河道大開該貧民等亦能勤轉求生故於日昨（三日）停止贍養飭令貧民各自謀生云

▲蓋平▼

●飭查旅店

自國體變更以來 南省變亂日漸發生一般黨匪到處潛伏以致時局不靖若不嚴加防守將何以保安地面故警察署長洪立軒為維持治安起見昨飭所屬長警凡城關大小旅店務須認眞查察 如遇奸宄拘署盤詰以肅閭閻而防匪患云

●突遭物議

南門派出所巡長武光烈勤愼明敏頗為警界中有數人物日昨突物議遭被革訪係因該巡長取締張占廷賭博之所致蓋張某依恃某要人勢力掐詞妄控該管長官皂白不分袒護張某以致不法賭徒得志殊堪浩嘆

▲通化▼

●追悼防兵

步四營營長帶領軍隊勦匪被匪擊傷軍人二名陣亡一名經潘知事在西關特開追悼大會以慰死者而資激勸各界均有輓聯供品致送並行三鞠躬大禮一時鼓樂大作異常熱鬧云

▲黑山▼

●搶案請緝

黑屬保衛第四團火燎桿子屯住戶王瑞廷家三月二十六日晚十一鐘時不知由何處突來步賊五六名各持槍械一鬨至院將房門踢開進屋用槍威嚇搶去衣服首飾並草驢一頭粮米口袋各件席捲一空匪等攜贓逃逆當報保衛團尾追已無踪跡

▲義縣▼

●教士畏罪大開會議

城北三十五里羅家屯基督教堂捏報日新報社王鳳林為黨匪一案迭誌本報茲聞該教士召集會友數十名開會密議對待方法公同表決謂韓知事不能得罪教會事屬無妨而又與廣寧縣教會牧師去信求其保護云

●清丈風潮再激再厲

自清丈人員到義以來風潮迭起聚有佃民百餘名不在清丈局吵鬧 即在縣署呼籲四月一日東南兩關人民集有百餘名齊至清丈局謂被押佃戶胡魁忠病將死抬至其家現將待斃應歸何人償命清丈局員答謂係韓知事拘押不與我局相干衆佃戶又往縣署請問韓知事令李警長排解帶至警察事務所 勸其具稟分辯云

▲鐵嶺▼

●課員委定

警察事務所行政及衛生兩課課員前因事一併被撤蘇耀庭所長當派該所警士孫曹二人暫行代理茲悉該所長以特等警士孫曹二人擔任事項甚為繁冗碍難兼顧兼之行政衛生二課關係尤重未便久懸於日昨面請監督謂石善亭堪充行政課員劉甲一堪充衛生課員當奉允准於月之三日分別委任云

●宣講員開講

週行宣講員到鐵業誌本報茲聞日昨該宣講員假教育公所宣講當即通知各校往聽各界人士之往聽者擁云該講員講演甚詳動人聽聞是以各界往聽者莫不願其再講也

▲開原▼

●田賦加罰

縣署徵收前奉財政廳限二月一日起加罰一成三月加罰二成四月加罰三成章知事稔念民艱詳准展限二個月茲因期限已滿准於四月一日起加罰一成令滯納各戶速即完納免受重罰云

●盜犯正法

警察事務所詳送盜犯劉錫三業經縣署訊明強搶屬實備文詳請正法茲已奉覆照准即將該犯提出封獄綁赴刑場槍斃云

▲昌圖▼

●公債付息

民國四年六厘公債票第一期息由購票時扣留餘者由每年四十兩月付給至期由就近縣署或交通中國兩銀行領取惟前時所發債票均係臨時甲乙聯票現經縣公署已將正式公債票領到通告各界換領隨時發給第二期之利息云

●甄錄試誌聞

縣公署前奉上憲明令以前清附貢生遵照部章由各縣考試學績選拔俊士以資任用而免賢才埋沒縣署已通告屬內各紳士期在定署試驗昨日（一號）各生齊至縣公署領卷應試一經取錄分送各道尹考試聞是日報名者計八人云

▲廣寧▼

●字林報之廣寧黨人談

字林報三月二十三日滿洲廣寧通信云數日前離高堂子（譯音）約十英里之某廟有軍隊前往搜捕黨人當被捕去少年十餘人似係由西方來此運動革命者聞搜出文件證據甚多附近地方尚有五十餘人與黨人通氣其領袖數人當被脫逃 此後復於各市鎮拘捕數人凡外來之人多被嫌疑聞蒙古邊界有黨人數隊越境每隊約有二十以至五十人 其中挾有武器者當地警察因力量不足故未阻止之據云馮將軍所部二十八師報告因西遼河方面防務吃緊故不能調離該處 此亦足見此間表同情於南方革黨者之衆矣

▲梨樹▼

●槍斃巨匪

軍按署偵探在古榆樹屯查獲巨匪綽號占興與鍾秧樂該匪夥搶多年犯案數起破獲以後即電請軍按飭派軍法科長來縣鞫訊該匪供認不諱於四月二日下午一鐘時由馬步警士十名押赴法場槍斃云

▲八面城▼

●吳鎮守使過境

本月一日洮遼鎮守使吳興權奉段軍按電調晉省在八面城經過云

●金所長因公來鎮

上月三十一日昌圖縣警察長金鶴祥來城寓警務局未悉因何事件俟訪再誌

▲原遼▼

●鎮使晉省

洮遼鎮守使吳興權氏一號早四鐘接奉上將軍急電進省會議某項軍事立即起程吳氏當天尚未明匆匆出署該署人員亦未出送有言此次晉省係為中央電調某團營西上事宜 大約旬日即行回遼云

●荒務糾葛

前巴林愛心荒務局長黃仕福在局曾賣與包荒張雲亭上等荒地若干方照荒收齊價欵日前在段各戶領認該荒一片沙城不堪開種以致皆不認可齊找張雲亭追討上荒否則要還原價詎當時張某買荒有某經理趙嘏臣從中介紹意在騙弄愚氓現在黃已卸事各戶不懇承認張趙二人屢找黃氏追問黃氏欲推交新任沈調卿局長以其中委曲不明不能接辦黃氏恐自擔咎遂以張雲亭趙嘏臣攪擾荒務綑送通遼警察事務所看押經某人將趙嘏臣保出以候調處無如沈局長已將此事電稟上峰聞已批飭靖鳴岐知事調查確實迅速詳覆矣

●更換區官

本邑第一區區官江永恩日前因事撤差劉春甲所長以警官有地面之責關係甚重當委任第一區第二所巡官李獻三暫行兼理以專責成云

▲長春▼

●日民政長到長調查

大連日民政長白仁武君於一日到長春查閱秘要事件即於次日旋返云

●飭辦露天學校

本埠道縣接到巡按使飭文略謂北京所設露天學校原為貧苦兒童以及年老失學者而設是以二年之久雖無大功效然實不無裨益茲特飭知遵章分設云

●飭拿逃員

縣署奉巡按使飭開案據黑龍江第三清丈局兼招墾局員佐東都收取民間私欵為數甚鉅現在逃脫應飭各處嚴加訪拿送案究辦云

▲吉林▼

●警政修明

▲王按使關心路政 近來王揖唐巡按 不時單騎出署考察各機關政務且注重衛生一道 日前又單騎巡閱街市至警察廳近隣某胡同見途間汪洋一片形同澤國泥水混合不得前進 遂即旋署大發雷霆

▲趙廳長大碰釘子 王巡按使旋署後立召趙佼卿廳長云警察所司何事堂堂省會之交通幾為泥水所遮斷某胡同界近該廳只隔一壁道路之壞竟至如是其他場所尚可問乎本日幸本使有匹馬代步得以旋署否則恐將露宿泥途矣本使如此其他細民經過此處得勿駕舟以渡乎誠屬費解趙廳長聞之兩頰飛紅唯唯而退即飛馳回廳設法修整以便人民往來

▲警察區奉命修路 趙廳長回廳立飭辦公廳發有緊急命令電傳城廂一二三四五各警察署責成署長督率署員巡官長警等在管轄界內考查街衢大小胡同之不平坦或積穢存水之場所速雇工人連同隣近商民赶緊除泥補路以便交通併一面責成衛生隊多備除穢車督令清道夫與各區協力進行以期收功較速

▲勞働界大好生機 當此春冰初解勞働界生活艱窘恰逢警區覓工補路聞每區雇用小工數百名計散布城廂鍬鎬修理街衢每日所得工資不簿故勞働人頗欣欣色喜商民方面則自掃門前泥雪自除院內積穢拉穢之車絡繹載途鍬鎬之隊三五為伍亦吉省從前所未有倘今後警察與商民能協力進行王道平平指日可待公家雖靡些須而于公共衛生獲益誠匪淺鮮

●查獲違禁刷印品

帝制撤銷人心大定迺吉省忽有一種印刷物出現 聞係粮米行某印書舘經某地方團體之領袖某交印國家之亂源內分十大條目都數千言立論不外揭國家政治之汚點以期謠惑觀聽已印數千份散布各界 為某探確認為純粹的搗亂物實屬妨害公共治安刻正偵查來源擬將交印人依法逮捕審訊云

●日商租房案之批詞

聞鄉警二區人云二月二十六號有日商吉山元在其堵木擬開洋行當奉警所批文據詳日商吉山元擬在該區界內開設洋行雜居條約業已實行原無不可惟該洋行業須持有執照註冊規則前曾飭發在案該區長豈無所聞見何以並不使其按照章程申請註冊第云飭警妥為保護是無執照已默許其在彼經商辦理殊屬疏忽幸尚為日無多房屋既未覓得營業亦未開張亟應趁此時會速使該日商備具申請書載明姓名籍貫商業暨到境日期檢同營業執照隨繳大洋一元遞區轉送來縣以憑查照註冊發給証劵然後開始營業倘驗其護照幷無營業許准字樣僅註遊歷者則祇准游歷如並游歷護照而無之則匪特不許經商且應阻止其游覽逈條約俱在可復按也至租賃民舍係註冊後第二層手續應察照商租地畝須知內載各項辦法切實奉行尤不得絲毫錯誤致生別種糾葛以上二端關係重大該區長務當不激不隨平和處理必令該日商就我範圍是所切盼事關外商雜居仰即遵照迭次飭文規章循序而行毋稍錯悞幷將辦理情形詳細具覆以憑核辦

▲黑龍江▼

●告誡國民

江省按署日昨接准政事堂來文謂自滇事發生之後黨人到處煽惑 謠言四起閭閻不安今特轉知各省將軍巡按使日後務必詳加開導以顧大局等情並附申令一番仰即轉飭軍警各界共同覲瞻以消隱患云

●清理學田之辦法

官產處對於清理學田辦法擬定事項（一）凡各驛站之浮多荒熟地畝雖已充作各縣學田亦在應行清理之例（二）凡各處學田勘丈各有浮多除升科外每晌照章繳納地價聞於日昨通飭各縣一律遵照辦理云

●商務會議定三策

商戰時代競爭甚烈以期商業之振興茲聞商務會為整理商務起見擬定方法如下（一）調查各商基本金俾昭信用而期核實（二）籌組商業講習所務使一般商民增進商業上之智識及世界眼光免致日就踪敗（三）維持金融事業以免經濟恐惶

●警官畢業之前途

警官養成所畢業學員分配各署服務會誌前報茲聞朱按使現傳飭警廳所有服務學員每人津貼大洋五元以作膳資並分別定限日期凡係警務出身者一月後即由警務處長飭送原機關充差其隨時考取者三月後由警務處長酌量委用以資鼓勵云

大豆　豆餅　豆油　高粱　包米　小麥　白小豆
一元二〇　一元二〇　十四元二五　一元二〇　九毛一五　一元七〇　一元二八

小豆　吉豆　米豆　粳米　芝麻　蕎麥　小豆
一元[illegible]　一元六二　一元六〇　二元一五　二元六六　八角五　一元〇六

現洋　加色　小洋　羌帖　鈔票　老頭票　老英洋
[illegible]　[illegible]　六吊[illegible]　七九元二　二五元〇　二八元〇　二四元五〇

日本　參着　上海　天津　[illegible]
[illegible]

小洋　金換　羌換　倫敦　銀塊
[illegible]　二十八九斤八分三

●大連電報　四日
金換洋　一二四元九〇
金換鈔　九二元六五

小米　包米　小麥　小米　吉米　粳米
[illegible]　四元五〇　四元八三　三元一〇

●營口電報　四日
四月限　[illegible]
五月限　三元四六
爐銀換小洋　七四元〇〇

大豆　豆餅
集市河物　火車物　團物
[illegible]　三元二二〇　一元一七

金換小洋　鈔換吉票　羌換吉票　市銀換吉
[illegible]　十六吊〇〇　十吊〇四六　二二吊三

大連　營口　長春　概同

本館出售舊鉛字廣告

本館印刷擬自四月一日起換用新字現在所用之鉛字欲盡數出售如有願購者欲看字樣即看本報現印之新聞字便是

雜報

▲奉天▼

●**欺騙不售**　前星期晚六鐘餘有王某者手持當票在平康里新二街南頭售賣適有某甲意欲購買當將價格議妥双方赴該當舖對質看出僞票當即報告該管某崗警將其綑縛送交第四警察署罰辦云（山）

●**煙花委員**　農安稅捐局稽查戴某嗜好甚深日赴妓館冶遊私吸鴉片人品卑下在所不齒當此禁煙功令如何森嚴之際該員尙如此違禁倘下等社會人尤而效之我國洋煙何時始能斷淨也

●**增添督察**　警務處處長張宏周以瀋黠亂事未已難保無匪徒乘間滋擾亟應密查以防不虞而保治安擬將該處添增督察員二十名分爲一二三等已詳請巡按使批示照准矣（山）

●**砍傷姦夫**　城南柳柤屯住有農民周某者其妻王氏不安於室與本村姜某有曖昧情事熱度增高兩難分離日前周某外出姦夫乘間而入正在雲雨間不期周某回家撞見當尋菜刀一柄將姦夫腰部及胳膊砍傷數處經同院人拉勸始將姦夫送入該村警所罰辦云（平）

●**撞壞木坊**　日昨城西某屯農民駛車來省行至鼓樓西路北不通行胡同車夫未加小心致將某商號之牌坊撞壞經該商號執事將車攔阻勒令賠償該車夫不允因此兩造大起衝突勢欲動武後經崗警聞知上前勸解令該車夫出洋一元作爲修繕費用事乃始了（平）

●**拐犯判決**　直隸岐縣人王雨三拐帶婦女來東販賣前拐得婦人王郝氏來奉該氏年僅二十並又有冀縣人小香年十四一仝到奉正擬出售被人察覺控經法廳飭警將王雨三及被拐婦女一併拿獲判決王雨三有期徒刑三年王郝氏等二人均發交濟良所自由擇配云（古）

●**打偷鷄賊**　小西關神樹胡同住戶韓姓家畜有母鷄數隻日昨正在門外尋食之際被偷兒竊去二隻不期被同院人瞥見當將偷兒拿獲餉以老拳幸經旁觀者勸說該偷兒遂謝罪逃去（平）

●**婦人短見**　大西關熱鬧街後胡同住戶宋某妻城西[…]間頗稱和靄詎料日昨因家務與小姑致起口角被其夫知覺竟將吳氏毒打不堪吳氏怨恨在心竟吞服鉛粉兩盒斃命宋某以畏逼致死罪有應得即時兎脫乃遣小姑報知警廳轉報法廳相驗云（平）

●**自取其辱**　昨日小西關大十字街西有青年女學生數人由買入城欲赴學校肄業途中遇無賴子關雅南追隨該生之後百般調戲語極穢褻經好事者阻之關竟以惡言相向由是激動衆怒將關雅南推倒拳足交加關雅南不敢聲張狼狽逃去世俗之寡廉鮮恥至於如此可勝慨哉（古）

●**竹戰聲喧**　大南關印房東胡同住有高某者向業小販近因買賣不佳度日維艱遂招集賭徒若干在家大推牌九聲達戶外被該管警署某警士偵知破門入屋當場抓獲連賭具一併帶署送廳罰辦云（山）

●**販違禁物**　小東關天齊廟前住戶陳少伯向以販賣槍彈爲業日昨正用車將子彈運往日站不料爲日警察偵知詢明拿獲並有証據若干送交地方廳治罪云（黎）

●哭**望天涯**　節屆清明一般青年孀婦或再醮巾幗感念故夫手持楮先生向郊外布奠傾觴者比比皆是日昨有吳姓孀婦幼字城東南大沙嶺村早隨翁姑在湖北任所夫死鄂省同奉後舅姑亦相繼而亡該婦只有幼女無可依賴乃復改嫁喬姓寓居小南關模範學堂胡同夫則喜怒不常時加撻楚且鹵長於婦悒悒難安昨遂躬赴邊門外郊祭淚如泉湧經車夫拉勸始返（言）

●**胆敢賣煙**　小東關衣家胡同住戶馮世凱素無正業秉嗜賭博前因販賣煙土犯案四次均經懲罰近因賭禁綦嚴無法謀生隨由省東販來大宗煙土若干包明目張胆大賣特賣不知有警察責者亦有所聞否（黎）

●**煙販就一**　大西關月窗胡同住有馬玉林者專以販賣煙土爲生活日昨又由某埠販來煙土三十餘兩至南滿車站附屬地被第六警察署某警士偵知當即攔住由腰中搜出帶交警署罰辦云（山）

●**何故輕生**　三號早八鐘小北關大什字街南德盛車廠對過廁所有不知姓名之男子一人在該廁所用帶自盡查該死者年不過三十有奇身着藍色綿襖形容極爲憔悴彼時經第五警署警察督見報告署長派警[…]

▲遼陽▼

●**不愧便民**　城內西二道街前有日人開設天信當已歷數年刻聞該商人因城內賃屋甚夥生意寥落乃遷移至劉二堡設立又恐典當之人拔涉爲難即將城內所當之號如數兌與北門裡路東慶德當如有在該處典當者可至北街抽贖以免行路之此累可謂體貼人情也矣

▲營口▼

●**掃除積雪**　日昨降雪竟日所有大街小巷途爲之塞本埠警察廳長特飭衛生科令清道夫挨次掃除並通電各飭警帶領苦力於清晨六鐘時一律掃除兼飭各商戶令櫃夥清掃院內勿得積雪有害衛生故雪後之警察甚爲忙碌云

▲蓋平▼

●**悔婚興**　本邑鷄鳴市毛鳳武之女已嫁與閻學增爲室于歸數年呱呱在抱詎毛某陡起貪心于日昨將婿驅逐擬將其女另聘希得多金而閻某心何能甘遂投縣署控告孰料毛某未俟傳質即携女潛逃行至南關經閻某尾追於該處報警捕獲送縣訊究如何了結實未得悉姑誌之以覘厥後

●**嚴催未結案件**　省垣高等審判廳關於四年民刑案件亟應從速判決具報以清積壓茲聞日昨特行飭催各縣限文到十日將所有案件一律判決勿再延緩致干咎戾倘去歲未結之訟案未經提起省訴者或再來廳上訴本廳即認爲該法官故意抗違懲戒決不寬貸云

▲金千寨▼

●**刦財害命**　四月一號晚十句鐘時德義厚商號執事人李某由奉來寨下車後即上電車被盜賊三四名將李某用手鎗擊斃搶去銀洋四千元立時逮捕該盜已無踪影（山）

▲黑山▼

●**大賭犯被逮**　警察三區第三分駐所管界閻家屯有湯錄者設局抽頭已非一日晝夜招集賭徒肆行無忌該管巡官張榮五日前帶警下鄉勸募省公債偵悉湯錄行爲被巡官當場捕獲湯錄一名賭犯李雲等十一名並寶合骰子等件一併送區轉送縣署罰辦云

▲通化▼

●**商號失慎**　東關商舖福源齋昨晚八句鐘時突由磨房起火隣右多人未能救滅俟報商會消防隊及警防營各隊前往撲滅燒燬板棚及草房數十間焚燬小麥十餘石共計損舖價在千餘元云

▲鐵嶺▼

●**巡邏獲賊**　[…]函箱昨夜突去小偷將該商號墻壁鑿穴竊取黃煙等項適一區巡邏警士王欲往第七巡邏函箱蓋戳瞥見同立公墻下有人偷竊向前往視賊即携贓逃逸該警士尾追至某處將贓賊一併緝獲詳請事務所究辦云

▲開原▼

●**搶親索奩**　本邑西南園子住戶闕福昌有女及笄頗守閨訓字於同城陳姓子爲婚議定聘資一百八十元當時僅交七十元餘欠俟過大禮時照數付給乃陳某視錢如命大禮未過頓生奸計硬將該女強制成禮闕某懦弱遂爲隱忍孰意陳某貪得無厭巧用手段使其妻前往闕家吵鬧賠償名譽費洋二百五十元能否允給容訪再誌

▲公主嶺▼

●**贓賊並獲**　本鎮保衛團總李君佐華緝捕勤能屢獲要犯日前由梨樹抓獲匪人朱大一名起出贓馬四匹詳送懷德縣懲辦云

●**緝私局多方勒索**　我國鹽政改良後一切章程頗稱完善不准絲毫需索茲查懷德緝私局卡長徐瑞峰專以剝削商民勒索小費爲事商舖代銷食鹽每本清冊索價小洋三元每袋分運小費洋二角每包驗票費銅子四枚以故商民嗟怨莫敢誰何望有管理責者函往查之

●**濟南破獲黨人之誌聞**（山東）　日前膠濟方面壘據城陽驛偵報黨魁居正陳中孚自滬來東現在靑島小包島上海町設立機關併派遣多數暗殺隊來濟擬勾結土匪暗殺軍警長官乘機起事當道聞報甚爲驚惶立命戒備且自奉命檄文絡繹發現以來更加注意前晚膠濟快車到濟乘客中有劉美玉一名形色倉皇孑身而無行李經駐站警探瞥見疑之追蹤於後追至萬字巷某妓院中始向盤詰姓名劉竟不知所措乃搜其身畔獲最新式勃郎林手槍一枝山東護國軍委任狀一紙子彈五十餘粒鈔票一百餘元當即解交軍法課訊究故日來各當道均甚驚惶云

●**譚飛機師婚期已訂**（廣東）　飛機師譚根與唐女士結婚一事本擬早日舉行嗣以辦理贖小呂宋飛機之事公務繁劇因而延擱頃聞此項手續業經辦竣婚禮一節現已定期四月八號日假座某督敎長老二支會正式舉行屆時一切儀禮已托醫學博士鄭豪及劉若操兩君及夫人布置一切屆時各界人士濟濟盈庭必有一番慶鬧云

●鄂**省緝獲女黨人**（湖北）　鄂省王將軍因沙市防軍於本月四號緝獲女黨人五口在行李衣箱內搜出炸彈炸藥等項危險物品多種並黨魁孫文所發憑照訊據該女黨人供稱伊等同黨共一百餘人均係黨人學生由孫文在日本香港等處招集編爲女探隊僑裝旅客專運軍火等項赴內地各省接濟伏匿黨人並刺探軍情故特通電各省注意偵緝俾免混入爲患本邑軍警各機關接准前因當各遴派得力偵探在各輪埠車站一體嚴密查拿以杜接濟云

●**洪述祖借到殺人欵**（上海）　洪述祖現尙匿居滬埠歷經本報揭載想世人皆有所注意茲又查得洪述祖刻將上海地皮房屋之一小部分向英商某洋行抵押十四萬二千數百兩以付某項特別計畫之要需洪懼惹人注目不敢出外於昨日（三十號）下午五點鐘時特邀該洋行洋人並前清歷充法律顧問官之某英國律師至湧泉路老洋務局左近之羅某家簽押此欵到手想滬上必發生可怖可駭之暗殺案該洋行律師等不知何以利令智昏貸欵惡賊擾亂租界之治安也

●**知事驗屍**　城東楊木林子屯村長張大麻子因會事紛繁勉强充當至今年陽歷四月一日爲改選之期經會首等舉張德成充當村長惟張德成不愿擔任會事疑是張大麻子慫恿會首推舉心頗抑鬱飲酒解悶遂乘酒醉往尋舊村長責其移累之非言語間致起衝突二人糾紐一處但張德成年近七旬又兼醉後跌倒在地氣絕身亡報案請驗當經章知事帶檢驗吏前往相驗云

▲梨樹▼

●**委員有疾**　查案委員來梨二十餘日在縣公署朝夕查案發生疑竇風聞委員欲將此案調停解決奈南鎭人民百般執拗與王知事勢不兩立近日該委員精神不爽延醫調治云

●**一夢不醒**　西二鄉住戶曲萬福前日來城閒遊假館於永增全號該商與曲非常欵洽望見顏色倒屣相迎飯食畢曲欲去該號止之曰日已暮矣客將焉往轄已投井榻掃輕塵於焉宿止寂坐無聊藉圍棋消遣鐘聲一點始行就寢晨而已昃矣

●**弟竊累兄**　南街住有褚某者以偷竊爲生昨夜偷得玻璃數塊被失主查獲報至警察署將褚某已乘隙逃脫經警察將其兄拘所管押勒令究保尋弟云

▲新民▼

●**教練所成立**　懷德警察素無教育一班警士深明警律者固不乏人而粗鄙俗野目不識丁者頗居多數知事尹秀峰有鑒及此特在城內設一警察教練所由各區抽調長警四十名輪流訓練以六箇月爲畢業聞已禀准上峰定於本月十日開課云

▲八面城▼

●**擴充電話**　省垣電話局現有號數不過二百省中各戶近來多有安設藉以靈通消息該局苦無餘存機器不得已却之近聞朱左將軍對於國有營業亟謀擴充於日昨飭令電話局查勘地址多添話機以便擴張營業云

●**請辦高等女學**　本鎮女學堂開辦以來已閱四載該校長陳玉五辦理完善故各生等畢業程度極優惟本埠無高等女校現經該校長陳君禀請昌圖縣程知事批准添設高等班以備該生等升班云

▲昌圖▼

●**銅幣落價**　昌城地處偏隅商業蕭條市面行使均係紙幣零星兌換賴商會所出之小票以資週轉銅幣每十一枚換洋一角昨聞商會秀出傳單忽然落價每洋一角換銅幣十二枚於四月一日遵行云

▲長春▼

●**路政修明**　本埠衛生隊自井隊長振屏君實力整頓後日有起色在往年每於春暖冰融之日各街巷一片泥濘寸步難行車馬往來亦所不便今則大異於昔無論各處街巷不惟不如前之泥濘且有清潔之意識者莫不稱揚其衛生之功焉

▲吉林▼

●**崔知事再任長嶺**　長嶺縣知事廖佩珣早有更動消息現於一號發表將該員調省遺缺以候補知事崔蓬山署理聞崔曾任長嶺之缺因貪婪過甚致被告發更迭此次再任果將有以利地方而洗前愆乎記者拭目俟之

●**四鄉添設引痘局**　巡按使公署據官醫院總醫官趙熙民詳請現值春令種痘之期本院引痘從前原以省城爲限亟應力謀擴充以免向隅擬在一拉溪烏拉街等處添設引痘分局以便鄉民等情聞已奉准以四月三號（即舊歷三月一日）爲開辦期云

▲哈爾濱▼

●**俄營務處繙譯被逮**　俄國護軍營務處繙譯華人趙郁卿在哈有年前日吉林公署偵探員李張二人在哈埠警察掛號至正陽街同樂茶園將趙捕獲翌日僱車押解赴省其中情形說者不一有謂係盜賣山林案牽涉有謂關係亂黨嫌疑據詳細訪查其拿辦定屬關於黨人之事云

●**團長知事聯袂來哈**　日昨駐寗安九十二團團長高君及縣知事孟興波一同來哈聞因寗界去年災情甚重當此春令青黃不接哀鴻遍野嗷嗷待哺前呈省憲撥欵賑恤以救眉急由王按使飭發濱哈殖邊銀行孟高二君特行到哈簽字領取以便赴阿購糧辦理平糶事宜云

▲黑龍江▼

●**派員考試警士**　省垣警務處王理堂處長前赴外縣考查警務業已回省聞所試各縣警士程度不足者居多故特派專員韓大光何文二君往訥河嫩江林甸克山四縣認眞考試甄別優劣以期鼓勵進行茲聞日昨韓何二君由省起程往前各縣考查云

●**龍門設治員交替**　江省龍門設治專員章天成自赴海倫籌畫招墾後設治員一席迄本接交現代理設治專員劉裕祿具報按署已於三月十一日交代由章天成接收淸楚劉已卸却責任矣

花界

▲**有情人終成眷屬**　予因事來瀋已月餘矣平康風月雖曾聆畧一二惟無當意者昨夕爲友人秦民君邀作北里遊領余至福興班其所結識者爲二寶校書霧鬟風鬢眉目姣好玉貌亭亭神如秋水天眞爛漫益惹人憐誠鷄群之鶴也嗣余友已與之有嚙臂盟現擬爲之脫籍已有成議不禁馨香祝之願有情人終成眷屬也

批示

▲**巡按使公署批示**

原具禀關凱文等　此項官地旣經列入官產報部有案該民等豈容冒領着即遵照將照繳銷毋得飾詞延宕自取咎戾此批

原具禀人劉喜田　案已批局查明核辦據稱純泰與委員勾串控具無力承領之結是否屬實仰屯墾局迅即切實查明秉公核辦具報毋再延宕切切原禀發還此批

原具禀人劉玉山　此案該民既在寬甸縣禀控有案且文契賬簿憑帖等件均在縣署存卷如果尙未判決該民應仍赴縣原催勿庸來署瀆控此批

▲**瀋陽縣署批示**

張萬禮批　核圖弓尺不合候飭勘明禀覆再奪結存此批

王盛與批　禀悉應准起科仰措交地價小銀元二十五元三角二分送署以憑核發單照至該園地如無房間領照後應將戶管送署備案收據發還此批

趙德吉等批　照准立案此批

何福有批　高團總稱警衣價民欠止六十二元前王團總收起一百七十餘元應俟傳催歸補所有縣署僅存六十元勢難先發爾領應俟催齊一併均發以免他村藉口爭執此批

小說　紅粉蝎磨（六十九）

夫多爾氏之產業　理應全數歸余翠英爲瑪遜後人　母雖夫吾父　女固未嘗父吾父　何物甥狗　旣奪余產　又復絕余　登時好男兒　寧多讓人者　嗣後翠英詩交一少年果贈珠　相得甚歡　余嘗目見其乘溓車　遊公園　愛情熱度　當在沸點以上　余因愛生妬　因妬生恨仇殺之心　油然而生　顧猶不願猝然行之　先申警告于翠英　謂苟婿杜雷　非惟不爲杜雷計　且不爲一身利　父得其母　子娶其女　正是風流韵事　子何戀戀文丏爲　筆之于書不已　猶復靦面言之　且言之者一而至再　再而至三　乃翠英弁髦余言　如東風之過馬耳　余不知杜雷具何等魔力　而能籠絡翠英抑　是翠英賤骨　無福消受余之一片深情耶　余于此時　實不能一刻忍耐矣　一日瑪師泥過我　余直告以心事　渠亦扼腕久之　余乃與之　同籌對付之計　余願懸金購仇人之首　瑪師泥慨然自任　請爲余行　余于瑪師泥　本非患難之交平日以金錢動之　以酒肉結之　逆料其言未可盡信　漫應而已　其後余忽得一計　以爲借此正可利用瑪師泥　格林惠墟之地　有奴曰漪香　余知好也　嘗舉小影示瑪泥　瑪師泥爲之神往　願以囊無資　未敢作桃源之問津　蓋馬平日好色　九甚于余　余因與馬約代爲漪香脫籍　以當復仇之代馬欣然允諾　余乃以千金爲漪香贖金屋　彼何人斯　獲此艷福　余心妬之　而爲復仇計　顧不能不忍待須余也　當杜雷畢命之日　瑪師泥已偵知彼垂死者　與翠英有約翠英入　瑪即尾之　乘間刺死杜雷　余未當局　不能細陳　惟聞瑪師泥自述　則謂翠英始駭極而顧繼則大聲欲呼　瑪師泥舉刀嚇之始噤聲不語　然目睹其人情之慘而不一援手　亦可謂負心人矣杜雷既死　瑪師泥遂語翠英曰如果控告　吾當先以暗殺手段汝姊妹　翠英受此要挾　故始終敢控余　然余則以爲瑪師泥與翠英二人　皆深悉余之隱衷者　二子死　此心不安　故復進而謀二人始以鴆毒翠英　翠英果死　繼及師泥　則余託之漪香　允事成後　與彼結褵　漪香欣然從之更譖漪香于瑪師泥之前　使瑪師不得不殺漪香　漪香亦必殺瑪師二人互殺之案成　余之心願了　縱有福爾摩斯　亦不能指余爲彼兩人之造意犯也（未完）

廣告

最新之治淋藥 內用淋球

淋球者最新發明之治淋藥也。服之能發生一種特異之化學的作用。而撲滅淋病之毒菌。罔不根治。據方今化學藥學諸大家之言。曰淋球不特堪稱爲藥界之大發明物。抑亦現世紀發明界中之一大發明物也。於此可以窺知淋球之價值。非世間常藥所可比擬者矣。

（定價 三日分五十錢 七日分一元 二十八日分 元五十）

本舖 大阪堂島 高橋盛大堂藥房

清快丸總經理處 奉天西站日本郵便局對面

奉天 盛大堂大藥房

光明藥房 總發售 中國滿洲

割除嗎啡癮之聖藥 紅色 宜若金丹

奉天 大西門十間房 唯一專賣

M牌 紅綠 橡皮沫

大阪唐物町四丁目飯田商店

山口運輸公司

啓者本公司鐵路省神戶設立有歷經年當代客轉運貨物及各糧石繼後北通合司振興敝公司特於大連開設門面以及本站有支店祇因牛家屯站櫃於街內遙遠辦事往返諸君不便是以在營口老爺閣街重新設立門面至於各城運送物貨上下均近甚順妥遠者可易辦如蒙賜顧請爲面議

大連市監部通 山口運輸公司

支店出張所設在地 長春、公主嶺、四平街、開原、鐵嶺、奉天、遼陽、牛家屯、西營口、旅順、

左開各支店設在專用鐵路枝條 長春 公主嶺 四平街 開原

● 延壽堂養腎內補丸

本舖 奉天分發行 大連 長春

急告

凡營工商業者。必需貿易界共通標準之完全度量衡器。如夫滿洲各城鎮市。內之度量衡器。因風就習大小自爲。不特甲城者不合於乙城鎮。即於一城內亦往往參差不一。交易間窒礙之發生。不俟言也。反之日本之度量衡器一來須受政府嚴密之檢查方准銷行。而爲貿易界共通之標準。故滿洲各地之文明華商。先爭購用。方今日進月步之滿洲。貿易界裡。殆無不各置一具以備於購物交易之用者。此蓋其定量之眞確。以及應用之寬廣有以致也。茲觀華客商用之度量衡器。多係大阪白井之所製。且多稱其構造堅固耐久。故敝行與之特約以爲其滿洲之總經理焉。按衡器之種類。有盤稱。有磅稱。有天秤。以及試金。鑛山。教育物理陸軍等等之用者。無不具備。而欲賜顧者。價格定有列表。函索之下。即行送閱。

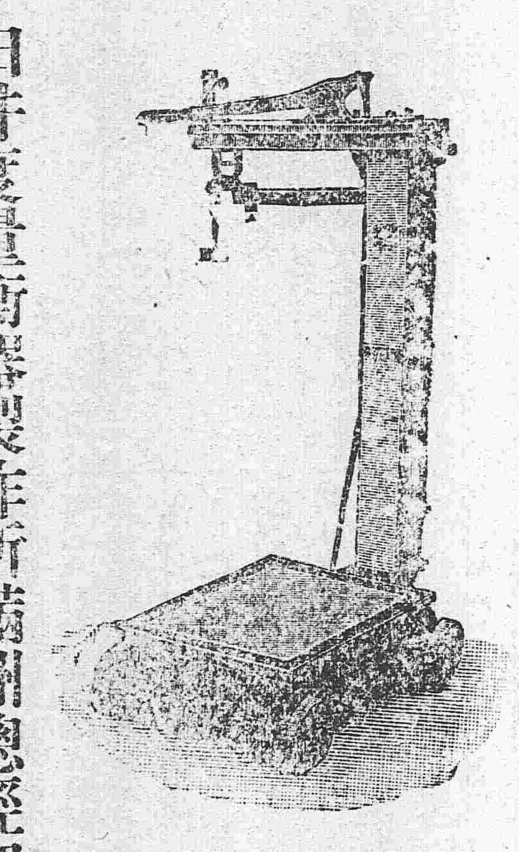

大阪 白井度量衡器製作所滿洲總經理

發售度量衡及洋釘 紅銅、黃銅、鐵材、諸機械、及工程材料等

直輸入業 科埜洋行

奉天大西關 （電話七二番）

忠告身瘦無力者

加增十磅至三十磅堅固之肌肉者

不論男女凡身體瘦弱腦筋衰殘者有言云

余常服補身各物而身體末見肥胖爲何故歟因彼等消化機關腐敗已極無論所食如許各物不能消化一經腸胃即成廢質如廢欲醫治須先使腸胃能受其養身之肥質轉運於血中至全身瘦弱處方能使骨瘦如柴者成爲豐潤肥胖之軀如欲達其目的須服首穀藥片其能重造新血長肉生精此藥爲各醫士所讚揚者每飯前或飯後服一枚則面色漸轉豐潤身體自能肥胖也

東三省首代理處

▲奉天、中西大藥房、大德生藥房、慶元永、歐美藥房、同仁藥房 ▲海城、華西藥房 ▲遼陽、天鉅成號、慶記長 ▲大連、華西藥房、德記藥房、華泰藥房、濟仁藥房 ▲新民府、天益長 ▲安東、東益增遠、▲鳳凰城、西增遠 ▲鐵嶺、裕和盛 ▲公主嶺、三合公 ▲長春、謙亞藥房、均泰號 ▲吉林、五洲大藥房 ▲哈爾濱、天豐厚、世一堂 ▲開什河、大德生 ▲溝幫子、智善藥房 ▲牛莊、中西大藥房、益增遠 ▲錦州、仁濟大藥房、▲山海關、泰□大藥房 ▲古塔、及各處大藥房洋貨店均有出售

一瓶四十粒英洋一元五角每六瓶八元遠近郵費一概在內

上海博物院路十七號 中國總批發處 新順發洋行

英國倫敦 美國紐約 首穀藥局謹啓

瘋痛 如何除去

請觀上海鹹爪街德隆彰烟行齋良幹君之夫人爲□獲愈。齋君來示云余妻患左肩瘋痛十年於茲四肢不能移動。僉醫家云係氣血兩虧所致用人參黃芪之屬毫無見效余即購韋廉士大醫生紅色補丸數瓶與余妻試服服後瘋濕瞬減於是接連購服直至全愈而後已回憶余十年沉疴一旦全消且强健逾恆瘋濕骨痛毫不再發

韋廉士大醫生紅色補丸爲舉世無雙補血清血要藥凡腦筋無力血薄如水所致之各症即如 血薄氣衰 諸虛百損 房事無能 胃不消化 肺經萎弱 皮膚諸恙 瘋濕骨痛 臀尻酸楚等症均可療治且於婦女經水不調各症尤著靈效凡經售西藥者均有出售或直向上海四川路九十六號韋廉士醫生藥局每一瓶英洋一元五角每六瓶英洋八元郵力在內

瘋濕骨痛慘不忍言有時雖外擦各藥雖以止痛百計求治終難使痛摒去

瘋痛一症血薄無力者多患之如能使血液潔淨鮮紅有力則瘋濕自去矣此無他因其爲患在于酸毒故耳韋廉士大醫生紅色補丸爲天下馳名愈瘋之要藥因是丸能使濁血化爲有力之新血此鮮紅有力之新血流動週身俾得一切酸質致瘋之由除去故可療治瘋濕也在二十五年之中韋廉士大醫生紅色補丸治愈瘋濕骨痛即極重寸步難移臥床不起常人視爲無救者已曾治愈無數矣

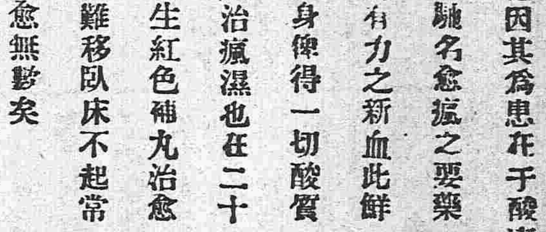

韋廉士紅色清導丸

PINKETTES

何以西醫李達夫先生以紅色清導丸爲家用之良藥

西醫李達夫君向在京津行道歷有年所名馳北方近來南旋設診于上海南洋大藥房就診者日增據來信云余曾悉心化驗紅色清導丸純爲植物質所修合製鍊極精藥性和平爲微利之良藥毫無損害之虞洵爲完美之瀉劑且適合華人體質臨症常囑病人購用多獲功効故余亦視爲家用良藥耳如貴處無從購買請寄郵票英洋六角至上海四川路九十六號韋廉士醫生藥局原班郵奉一瓶可也

而季已至時候變遷舊疾罹淋之人常從朝夕作寒多有犯症者惟治淋丸一藥靈効卓著服之當能治淋疾即愈并能防舊病未發如欲購者藥者認明商標到處設有代售舖若無代售處可直函知舖務必將藥即交郵局寄去郵費分文不取

奉天鐘樓南大街路東 長春城內 村井延壽堂大藥房

中日合辦 正隆銀行

總辦 安田善三郎

大連大山通電話長六八一番

旅順鯖江町 同分行 電話長一一五番

營口元神街 同分行 電話長二一二番

奉天小西關 同分行 電話長日二五二番

長春東斜街 同分行 電話清二一七號

開原大街 同分行 電話長六一〇番 電話長一一〇番

本行除照一般銀行例辦理一切外尚注重各項事宜如左

一所有辦理存款務以親切叮嚀爲宗旨

一放貸及匯兌事宜務主簡捷以餉顧主

一凡放貸將各公債票爲抵押者息率格外從廉

一凡各種公債票照市價從優交易

一兌換金銀小洋事宜照市價格外公道以廣招徠

奉天老萬德堂中外馳名

本堂開設大南門裡業經醫學立案支號北京總廳醫官考方驗藥批准立案民政部註冊

▲世傳參茸百效丸 此丸專治先天虧損身效氣弱後天損傷腰腿疼痛淫慾過度夢遺滑精陽痿不舉精冷精滑等症每盒一元二角

▲秘製止嗽一點丹 此丹專治肺經虛弱勞傷咳嗽肺虛喘咳痰帶血飲食減進睡臥不寧乾咳等症每付貳丸價洋六角

▲神效婦科補血丹 此丹專治婦女諸般虛症勞傷咳嗽午後發燒兩肋膨脹經水不調赤白帶下崩漏不止子宮虛冷腰疼症每盒一元二角

▲平胃安痛化積丸 此丸專治男積胃脘不舒心口疼婦痛五六聚七癥八瘕遇寒即犯逆氣即作腹脹疼痛等症每付價洋五角

▲專門參茸虎骨酒 此酒專治筋骨麻木腰腿疼痛半身不遂口眼歪邪腹內寒積疼痛不止等症每瓶四角大瓶二元五角外城小瓶五角

▲癬疥兩種龍金水 此水早以馳名專治諸般癬症疥毒無論遠年近日輕重之癬一擦斷根永不再犯每瓶價洋五角

▲專科保赤聖功散 此散專治嬰兒急慢驚風口吐涎沫抽搐不寧食積胃熱腹脹肚疼紅白痢疾結滯腹疼小兒等症並皆治之每盒二角

▲頂上虎骨熊油膏 此膏專貼筋骨麻木腰腿疼痛腹內寒積小腸疝氣風寒不仁癥瘕痞塊等症每大貼五角小貼三角

▲精製五積回春膏 此膏專治水蠱氣蠱癥瘕痞塊五積六聚筋骨麻木腰腿疼痛血寒痼冷小腹攻疼白帶腰下經閉不通等症每貼二角

▲秘製五寶淨毒丹 此丹專治五淋白濁楊梅下疳魚口便毒甚至龜頭燒破下疳燒斷等症每盒價洋六角以上諸藥言無二價

京奉兩號世驗良方出售百有餘年遠近馳名各省縣鎮均有代理三百餘處不便登載若外城函購本堂承認郵費如滙兌不通隨函甬來郵票並不折價支號北京前門外糧食店大街金漆牌匾爲記

滿鐵路公司奉天市內營業所 奉天大西關 電話六八七番

本號開設在奉天大南門裏 各埠銀行鈔票匯兌

▲歐洲戰事講壇出版預告▼

民國要聞

京師謠傳不穩之述聞

前日午後京中忽起一種風傳謂某某兩軍在昨今兩日將變有某要人電詢警廳據云前兩日已得此項報告派探員探之下級兵士却無口風無事亦須作為有事防備警察已概令實彈以備不虞同時並知照步軍統領派游緝隊梭巡全城云云某副院長及某次長即刻遣眷赴津某銀行亦有軍警擎槍排立門外停有大車滿裝銀箱重器似往交民巷搬運是時滿城傳播各家電話中皆係傳達此種警耗晚間京奉通車人數較平時有加女眷更不少聞其起因係有兵士言將向長官借兩個月餉如若不發即向某某銀行索取是以該行有如此舉動惹人驚疑夜間軍警會商防衛總統府劃有防衛線係以絨線胡同之東某處為起點經絨線胡同往北繞西單牌樓入西安門內由酒醋局胡同至模範閣本部再往迤東某處為終點配布得力軍警加意警戒昨日幸得無事經過聞警廳擬發傳單擔任保護治安之責居民不得無故驚恐搖動人心如有遷徙者必當干涉昨日車站已經派人監守如有搬運行李者概行扣留某副院長及某次長已均受申斥云

政府刻下最倚重之四將軍

自西南兵興帝制終止後各省軍政長官迫於時勢多以防守地方主張和平為唯一之宗旨因而政府對于各省將軍其所信用之程度互有淺深迥不相同茲據政界消息政府刻下為時局問題與各省將軍之關係不免有親疏之別聞各省將軍中最所倚重者為四川之陳宧安徽之倪嗣冲湖北之王占元奉天之段芝貴四將軍云

各省對于政府之最近情形

各省將軍巡按使等對於政府之近情與前迥異取消帝制後南軍必欲一一達其主張各省無何等之陳詞迨至阮斗瞻南下請張馮兩將軍通電表示態度張電拍發日內始有二數省將軍之來電然際此之外關於報告地方安靖情形之電各省拍至者甚稀應解中央之欵項多未匯解或設法推延或就地撥用目下各省態度在明瞭不明瞭之間政府頗為之焦灼云

外人述元首對於退位之意見

中央雖取消帝政然因南軍之種種要求尚未即允故未能即時罷戰茲聞京中某使館人述云袁總統現對於南軍要求退位一層本有犧牲之意業已提出意見交政務會議取決並有不再願握此無趣味之政權等語其所以遲未發表之原因厥有三端（一）對於退位後南軍再發生甚於此舉之問題應預先於秘密中疏通意見以取和平（二）對於北方各軍隊應如何詳述自願退位保全國基之意見使無反對之舉免致別生枝節（三）為中央諸要人之意見尚未得一致之同意各省將軍亦意見紛岐恐雖宣告退位此亂將平彼方復反殊與大局有關尤應熟籌完善之策因此種種原因是以未即發表云

參政戀棧之冷評

刻據某政客談云近頃參政引咎辭職之問題北京一般新聞已各述其所持之意見矣然而使吾人滿足意念之議論迄未發見竊於此畧有微議焉如某有力之參政所揚言曰諸參政若在取消帝制之後即行遽然辭職解散轉顯出反對共和之結果甚屬無謂等語據此說也是與盜竊他人物品之賊經裁判所宣告將贓物返還所有者之後猶加以處分之舉而裁判所反持贓物不能返還物主之主義者同一論調耳其誤甚矣據余等管見參政院明犯違法行為不忠於職守觀日前提倡引咎辭職之說吾輩尚曉然該院之旅進旅退傀儡隊中未嘗無一分天良而社會所趨不但不謀養育此種良心反極撲滅之洵令人悲觀不置者也據吾人之主張即連帝制開幕時署名之徐國務卿其人者亦當自述引咎之辭以謝國民而況其始終為呈請推戴之樞紐者乎

安雷豈能常常僞造耶

在帝制未取消以前政府常將各省前敵寄來戰勝假電交與政府各機關報刊登報端琳琅滿目俱是北軍戰勝情形藉使國民無反對袁公為皇帝之心詎料自帝制取消後前敵各將官以此項僞電斷難持久故日來中央未能接到此項安電而袁總統對此問題極為不悅已於日前電令交戰省分各大員嗣後仍應每日拍寄平安電報以衛秩序而安人心嗚呼偽電豈能常造何政府掩耳盜鈴乃爾

參政院參政最近之態度

各參政自此次代行立法院臨時會召集後於無形中竟別為四派曰道德派曰法律派曰帝制派曰維持派四派之中屬于維持派者稍占勢力道德帝制二派一則引咎于已一則無顏見人均將全體辭職法律派者則歸罪于不良分子且與維持派宗旨亦復相同對于辭職一說殊不謂然聞院長溥倫為維持派之領袖以維持院務為宗旨擬于日內邀集道德帝制兩派參政勸其勿庸拘于往事遽萌退志總望共同維持云

熊宣慰電陳媾和之難

聞熊秉三宣慰使昨有密電致當局詳陳媾和之種種難點並歷舉和局前途之三不可恃（一）桂省[illegible]亂後南軍聲勢大振非得圓滿之酬報不願息兵（二）南陲要求之件持之甚堅非承認則難望和平（三）岑李諸人所挾之意見甚為複雜帝制取消一事殊不能滿其意有此三種關係恐和平解決終無希望云

居仁堂會議後再致南軍電

據公府確息本月一日上午八時大總統為近接蘇皖等省將軍巡按使來電對於南軍堅持要求元首退位方肯罷兵一節頗不贊同且張定武上將軍等仍請再以武力解決特諭徐菊人國務卿將是日政務會議移入居仁堂改開府會議討論上項之解決方法徐即召諸各部院長官及政事堂左右丞統率處蔭午樓上將梁士詒參政等一律蒞議由元首主席開元首在議次提出政見畧係應以何使兵禍息止並仍擬自行辭職以免為予一人之進退致無寧日使國本動搖惟應如何安慰各省大吏及前敵各將領使不至另行發生事端云云與議諸要人分陳政見經時甚久最後之決定係請徐相會同段芝泉總長再行致電南軍各首領擬將元首退位一層亦付之將來召集正式國會時併其他事項作最後之解決惟仍須雙方定期停戰進行和議應議各事項云云聞此議為中央最後之退讓以冀早息干戈免招外侮至能否得南軍之同意現尚難知

陸將軍乘艦至梧州

南清早報載梧州訪員二十三日通信云陸將軍昨日下午由柳州乘鯉門砲艦抵此隨行有三民船滿載兵士由別一砲艦拖來將軍駐節某木排文武官吏皆往謁見陸告該地之道尹知事謂以後仍應照常辦事官吏職位不事更動廣西之獨立係由事勢所逼但彼仍擔任維持本省之原有地位自信轄境之內可保全治安云自陸到後民心大安各軍隊皆待陸命而行今午陸親往巡視新建兵營

湘桂戰事今亦活動

二十八日京津泰晤士報云政府檢查南方傳來之新聞甚為嚴密但耳目究難盡掩南方消息仍繼續而來聞除川中南軍得利外湘桂邊界戰事今亦活動勝負未詳向來官軍偶得小勝即飛電告捷張大其詞今政府久未發表報捷之電然則北軍非被擊敗即無進步亦可想見矣

段袁疏隔之原因

聞諸段祺瑞親近者言段與袁總統疏隔之原因為設模範團之際恐增段之勢力故不將其實權與當時之陸軍總長又袁有實行帝制之意段已早明故辭陸軍總長之職段陷危險之地數次段均示以至死不屈之意及取消帝制袁又以內亂外交上之困難為口實懇段出任參謀總長以段之名調停南北惟段承諾與否尚係疑問至段就職附有三條件之說實係無根因段不肯即出就職故意流布此說云云

帝制派人物之狼狽

取消帝制後南軍必貫徹其主張始行罷兵政府鑒於人心之已去軍力之薄弱頗有一一承諾要求之意帝政派重要人物雖堅持以武力解決然總統恨其前之蒙蔽深斥其非故該派人物日來狼狽異常或請辭職預備逃匿國外或先逃避而後請休他若前來京之國民代表急欲返里而又困於貲斧告罄窮途興嗟其他月受厚薪担任鼓吹帝制之人物刻因失此入欵且為國民指摘亦莫不自怨自艾云

大典籌備處報銷之被斥

大典籌備處現已收拾殘場從前所用各欵極為揮霍均係由某督辦及某處長與某某兩局長所主持總報銷之數聞竟達一千七百餘萬元之譜大總統閱後甚為震怒已將原冊擲還不允報銷責令認眞核減並聞曾大罵此輩毫無良心事到如今尚要賺錢分肥等語說者謂此項報銷本為一種喜歡錢若帝制完全成立當不至於如此也

龍將軍維持治安之覆電

旅滬粵商及伍唐諸公因關懷桑梓與粵當道頻電往來茲聞得龍將軍復電一則如下

上海廣肇公所轉伍唐諸公鑒感電悉粵省連年水旱頻仍原氣未復桑梓關懷自在遠念濟光留粵多年即人士感情極深責任所在當竭身心全力維持治安不使有意外之虞有負責望並請時賜良規以匡不逮濟光鳴岐叩勘

阮內史監南下之確情

日前總統特派內史監阮斗瞻氏於念三日出京前赴徐州南京與張馮兩將軍面商要政畢已於念七日回京聞內情因取消帝制後南軍尚欲為根本解決之圖各省將軍無有通電辯駁為政府同一之主張者以兩將軍行動關係全局特請其通電各處一為表明政府從前心跡一為表示不承認南軍之要求庶各省相繼電爭以壯聲勢此日前張巡閱使通電之所由來或謂電文係阮斗瞻本總統之意草定力請張將軍出名拍發者云云

浙江公民反對調停之通電

各報館各商會各教育會各團體暨全國父老兄弟公鑒袁氏托辭救國重誣人民生叛共和謀竊帝制久已喪失約法上總統之資格搆成刑法上內亂罪今以外交危迫義師聲張帝夢不成皇冠強卸又復退攖總統在袁賊無非忍辱一時思為異日捲土重來之地然吾四萬萬國民非絕無血氣者安能一再受其愚弄強顏忍辱戴茲罪魁貽羞萬邦者乎總之帝制取消在今日不成問題根本上解決惟在我國民一致倒袁袁倒則帝制自不能存在否則癰毒未除禍根尚伏縱能收效一時奚能期諸久遠醞釀既甚其發必更烈是故良醫治疾先究其原良工治玉先問其器醫國何莫不然吾國民欲奠萬年有道之基自非忍痛反覆無常叛國殃民之袁賊不可補苴罅漏貽禍靡既千里毫釐間不容髮於理至明於勢至顯是故今日有倡言調停之說者其人必為袁賊之間諜吾國人亦惟有以待袁賊之道待之耳目風濤惡共濟艱危臨電神馳伏維公鑒浙江公民宋左林朱鏡宙朱自強俞濤等三百六十二人同叩

徐國務卿之去留問題

徐菊人國務卿此次出山係因大總統之敦勸始允暫為擔任其意以為帝制取消南軍之目的已達到圓滿地位所有兵事問題不難迎刃而解不意南陲所提出要求之條件過為嚴苛迭次協商迄未就緒日前會議時曾對人言謂余此次擔負重任本擬將南北意見設法融化早息兵戎不圖願與事違凡余之所希望者竟難稍具眉目現在對於解決之方法已屬搜盡枯腸計無所出擬再竭盡愚誠作最後之商搉如仍無正當之結果自可及早引退卸却一切責任至總統退大位問題無論如何決不能由余承認也云云

廣西獨立紀要

▲廣西陸都督宣告獨立文

各省將軍巡按使護軍使護國軍袁軍前敵軍官各商會教育會各報館鑒自帝制發生人心大惑無信不立榮廷早慮國家危亡願念改革以來民力凋殘邦基杌揑萬不欲一夫作難再致同室操戈邇自滇中首義黔陽從風長江川湘雷動響應國民眞意昭若日星袁氏宜翻然悔罪削除僞號尊重民意以張四維乃竟包藏禍心離間將士以金錢為買命之法以名器為傭奴之酬猛虎斑羊營蠅狗盜玩五族於掌股希萬世之帝王此而可忍寧謂有人及今不圖其何能國茲我三省父老兄弟枕戈以待投袂奮興灑涕中原瞻言馬首榮廷雖身起草茅尚知綱紀不得不率此舊部完我初心誓除專制之餘腥重整共和之約法除聯合雲貴聲罪致討外敬告各省文忠武勇志士協心戮力誅彼獨夫載宣國威庶內慰四年死義之英魂外固萬國締交之大信伎茲正氣彌壓河山無任嘔心瀝血傳檄以聞都督陸榮廷咸印

▲廣西軍官電請取消帝制文

廣西全省軍官通電云行營陸上將軍鈞鑒帝制議起中外譁然凡有血氣靡不憤痛我省軍心民氣日益激昂大勢所趨獨力難挽炳焜等迫得電致堂處文曰辛亥以還炳焜等以軍人天職隨同陸上將軍效忠民國四載於茲疊經變亂我桂省將士不得已全力擁護中央實為鞏固共和此中苦心當為天下所共諒詎野心鄙夫食言背盟謀復帝制愚弄人民舉所謂代表大會選舉推戴等等自唱自和竊國賊民義憤所激咸欲甘心炳焜等重念民不堪亂盡力維持希冀若輩有所悛悔卒至友邦警告舉國離心猶復怙惡窮兵殘民以逞桂省軍民蓄憤塡胸近益萬衆一心聲請討賊激烈奮發固非炳焜等所能壓抑迫得電請轉陳元首立發明令取銷帝制並嚴辦倡議為首諸人以謝天下無任企禱全省將士荷戈待命盼於三日內答覆云云經於前日譯發夫人非凉血孰甘奴隸況我廣西軍民義勇夙著天下尤與國賊勢難兩立人同此心心同此理非炳焜等數人之力所能左右也除通告全國合亟電聞衆護督理軍務桂林鎮守使第一師師長陳龍州鎮守使第二師師長譚桂平鎮守使莫咸印

▲桂政府通告各領事文

廣西於十五日正式宣布獨立後即用陸榮廷都督名義照會駐在香港之各國領事會誌本報茲聞十七日對於廣東各國領事又通牒廣西獨立之宣言該公文於二十四日接到其要旨畧云民國建設以來依據約法選舉世凱為大總統得貴國之承認亦既四年全國大定上下安堵不料袁逆僞造民意自興帝制棄友邦之忠言為國民之公敵雲貴兩省興師問罪義正辭嚴廣西全省軍民同聲相應本都督亦屬民國之一分子應亟率師北伐以維國本邇來一切外交事務謹依民國所規定之條約和平辦理凡在本省域內之外國人之生命財產妥實保護不使有絲毫損害請貴國總領事將此誠意轉達居留之貴國一般人民照常各勤職業云云

▲廣西學界電請出師北伐

梧州學界電陸都督文云探送行營陸大都督鑒袁背叛民國神人共憤我都督承人民公意成立軍政府請即出師討賊以殘大憝不勝切禱梧州中學校校長李映暨全體職教員學生同叩嘯印

△陸都督對於大龍之嚴厲

日前龍覲光由廣西電致龍濟光云廣西陸都督要龍軍繳械投誠並陸續接濟餉械否則性命不保云云聞龍郡王接電後即發聲大哭云

劉培榮山　喜豹　奎報　光影

本報招募分館代派處廣告

啓者本報自出版以來歷經數年之久而言論純正事體精詳已爲遠近各界夙所深知無不欲購閱本報以廣見聞也故今本報擬欲再施擴充銷路特將現未設立分館代派處之各地另行招募經理員并代派處藉以便利僻塞之地均得易爲購閱如有熱心公益之願代提倡本報任下列之各處分館代派處能先自出就近妥實承保者請即通函或親來本館面訂一切可也茲將未設分館代派處各縣開列於左

北京 興京 西安縣 輝南縣 五常縣 輯安縣 安圖縣 金州 臨江縣 撫松縣 復州 盤山縣 鎮東縣 寬甸縣 柳河縣 開通縣 呼蘭 彰武縣 鎮安縣 寗古塔 康平縣 長白府 阿什河 懷德縣 安廣縣

本館營業部啓

哀啓者 先嚴傑臣府君痛于民國五年三月廿八號未時壽終瀋陽客邸苦塊餘生昏迷失次誠恐訃報不凋哀此訃聞

棘人吳承祖泣血稽顙 喪居城內瀋陽縣衙同本宅

感謝良醫

余因染患花柳病症荏苒三年之久始則流毒臟腑筋骨疼痛繼則升天落旋脫肉爛喉病勢纏綿已難動轉嗣聞友人談及奉天大西門外英美藥房主任侯君鳳岡醫理精純而於花柳一科尤推聖手當即延請調治乃見其治療之法與前者各醫所治迥然不同未及旬日竟奏奇效不但病體痊癒而更將所落之齒亦均完全補齊竊思余歎藏沈疴已成不治之症今幸遇侯君得慶霍然眞所謂起死回生之良醫也恩同再造感激莫名謹誌報端以爲同胞者告更爲同病者告也

營口西大街萬福源執事顧凱亭謹啓

奉天 藤田洋行

鐵器機器材料五金雜貨俱全

本店東華門大街電話二二二四

支店鐘樓南大街電話二二一四

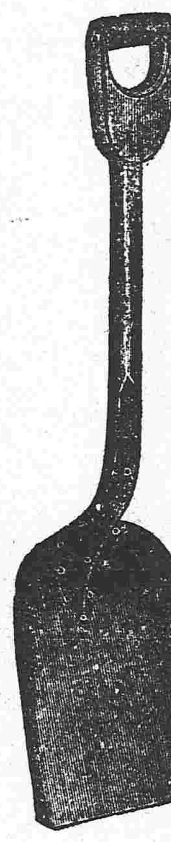

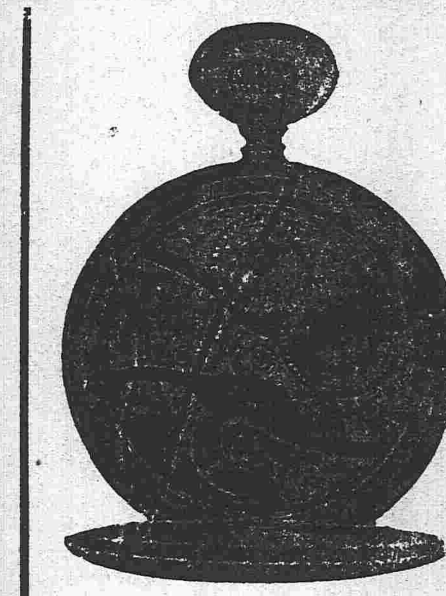

金銀鐘表寶石 首飾高等雜貨

奉天煤炭同業組合

撫順塊煤 煙台爐煤 發售 奉天小西門外南大什字街路東 寶榮公司 電話日二一五輪 中五十五號

本溪湖塊煤 燃煤 發售 奉天鐵道附屬地 大昌煤局 電話日二〇九番 中二百四十二號

平安台無煙煤 發售 奉天西塔大街路北 三有公司 電話日二四三番 中二百號

撫順塊煤 煙台爐煤 發售 奉天小西關大街路北 公益公司 電話日五四四番 中七十號

注意 大減價

本莊開設在奉天鼓樓南路西側歷有年所售各貨蒙諸君賜顧銷路日廣敝號爲擴充營業起見自舊歷二月十五日起將所售各樣新式鏡子各尺碼成箱玻璃按照資本外減價一成以副內外各城光顧諸君之雅意特此告白

德順慶主人啓

新發明

新案特許三五三八六號

桃牌頂上優品 橡皮靴鞋底出售

泰盛公司 (康武靴廠)

新到

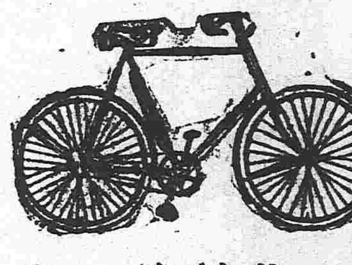

付三年保險証

英國製 自行車 堅固精美 保姆車

敝公司囊托往歐輪船八坂號自英京直輸自行車不意該船前在地中海被德艇擊沉是以一時貨驚貨未至故又速圖第二次直輸日前業經運到值此百物騰貴敝公司雖不得不料爲增價亦格外從廉發售以酬來顧之意望欲購買者莫失此機會此佈

奉天小西關大街 直輸入商 松岡自轉車商會

振替口座大連八三番 日電話五一五番

奉天西塔大街 松岡商會出張所 日電話三四一番

南滿公司

煙煤 爐煤 風匣煤 無煙塊煤 無煙煉煤 撫順燋子

奉天小西關大街上頭路北 南滿公司 日本(電話五百二十六番) 中國(電話一百五十六號)

奉天西塔後邊兒 南滿公司煤廠 中國(電話一百五十七號)

偵探拳術函授學校招生

欲速成精明強幹之人格者請讀本校章程函索者附郵票一分校址上海卡德路善昌里博強中西學校內

催眠術 通信教授

每月學費兩元半年便可畢業保証學者成功否則退還學費欲閱詳細章程請惠郵票一角

日本神戶下祇園町 中國精神研究會

吉房一所出售

本房坐落大南關大什字街東北胡同王府後道西向東大門共房十九間如有欲買或典租者請至大南關燋炸市胡同恒泰皮舖面議可也 本宅主人謹白

瀋陽南關務本堂伊宅佈告

啓者余次子文質號蔚彬智識欠缺性又浮浪在法律上已爲準治產者敝宅一切事務向由長子文郁家督繼次設法管束然伊浮浪相襲行爲如故除由家族另辦籌法外恐其在外藉詞招搖交易借欵各事業經通知交誼各處尚恐各界未能週知望衆注意如遇上項事件萬勿受其欺騙所有文質在外辦理無論何事由伊自行清理本宅概不負責特預佈明

東三醫院廣告

啓者本院自設立以來十載於茲凡來診療者無不審愼用事考察病源一經治療藥受病除而蒙各界之信任得以日漸發達茲緣舊址房宇狹窄不足以酬諸君子玉雅特於日前遷移於舊址之北首道西洋井胡同面東大門內如蒙光顧請移玉該處可也特相聲明以免向左

侍仙啓事

平康舊二弄侍仙班今因另新組織仍然改爲頭等是以班主不惜重資將內外屋宇擴充修飾而院內之清潔房中之幽雅可爲竭力整頓以博遊客之歡娛且新由上海聘來超等名花芳名(妃閣)(茶花)(蓉湘閣)(靜樓)(花香)(琴花)(妙雲閣)等諸眉史均係雪膚花貌丰姿超然天生麗質柔媚和藹全屬蘇產初張艷幟在奉均善曲奏皮簧各擅其勝酬應圓到洵脂粉隊中之冠軍請章台諸君盍早往賞之

直接輸入

誰是一家 專門發售 皮革及做靴材料 品質佳良

新到

美國熊牌底皮。鳳凰牌底皮。美國亮漆皮。黑黃金漆皮。各色羊皮。國雙人靴油。

各色皮革做靴鞋材料一概俱全

歐美皮革 價格廉低

大連信濃町 春日延太郎商店 電話五九四番 振替大連七四二番

大連伊勢町 春日支店 電話一五二四番

善治目疾

効力卓著 用法簡易不痛不殺

爲拭目之用備有消毒藥布時新式點眼器定價大瓶廿錢小瓶十錢有名各藥店之皆有本舖東京大阪安民山田藥房

軍裝雜械 各種機械 電氣機械器具 鐵道材料 五金雜貨 銅鐵水管 瀛車並其材料 硬煤煙煤 焦炭硫黃黑鉛 綿花洋絲洋布 羊毛皮件呢絨 五穀糖貨 海味肥料 油類木料 道木洋火 包辦工程 代理水火保險

總行 日本東京市京橋區銀座二丁目七番地

出張所 奉天十間房 大連紀伊町(電話東局七八四號)

株式會社 大倉組

分行 北京・天津 漢口 上海 九江 大連 香港 安東縣 本溪湖 倫敦 紐育 漢堡 西土呢 等處 日本各地

健胃 太田胃散 壯腸

本堂虔製胃散寔係家傳秘方屢試屢驗奏效如神荀重衛生諸君常用此藥必可也須於飯後服下能尅化食物壯胃補體

本藥專治脾胃虛弱食欲停滯吐酸嘈雜胸腸鬱悶或多食油膩生冷宿食不化攻衝作痛口吐清水噯氣連聲不止或口臭難聞夜臥不安口角流涎臟胃諸痛兼能解酒毒併治船暈嘔吐水土不服等症極有效驗不拘男婦老少俱用此藥一服每服一匙放在舌上溫水送下重則二服患者凡十五歲以上減半分服七歲以下再減半或用糖泡水送服如與重症每日須四五次送服無不奏効眞養胃衛生之至寶也

每罐價銀 大極(廿一天量)日洋五角 大(十三天量)日洋參角 中(七天量)日洋兩角 小(三天量)日洋壹角

經理批發 大連浪速町三丁目 日本賣藥會社支店

江南名醫趙練臣由津回奉

男婦大小方脈診規照舊寓奉垣軍署前調英廿同工巡總會西間壁稍寓便是

祝商秋林洋行

啓者本行分設在奉哈爾濱鼓樓北大街路東歷有年所有貨物零售批發並指定期意今特由本國運到各種頂上毛氈大哈拉青口絨斜文布哈機布雜色印花布合斜子布地毯布及罐頭食物各色洋酒頂上香濱草地套圖白蘭地開飯一所用物品無不備一新到眞正美人牙粉羅鍋香皂雜色香皂各樣香水密油洗臉具五金鐵器開墾犁杖裁縫機器木匠應用器具俱全留聲機千里鏡西式皮靴皮鞋並有頂上小皮底皮漆皮套靴雜色漆油各種紙煙各樣磁器花素茶呼杯盤一概俱全其餘種貨物不及備載新中外紳商加備垂青一切價目無不格外克已恐未週知特此佈告

中國電話二百九十二號